МУНИЦИПАЛЬНОЕ СОБРАНИЕ
внутригородского муниципального образования
ЗАМОСКВОРЕЧЬЕ
городе Москве

РЕШЕНИЕ
муниципального Собрания

от 23 марта 2010 г. № 3/1

Об отчете Руководителя муниципалитета «Замоскворечье» Е.Н. Плотникова о работе муниципалитета внутригородского муниципального образования Замоскворечье в городе Москве в 2009 году

Заслушав и обсудив отчет Руководителя муниципалитета «Замоскворечье» Е.Н.Плотникова о работе муниципалитета внутригородского муниципального образования Замоскворечье в городе Москве в 2009 году,

муниципальное Собрание решило:

1. **Отчет** Руководителя муниципалитета внутригородского муниципального образования Замоскворечье в городе Москве Е.Н.Плотникова о работе муниципалитета внутригородского муниципального образования Замоскворечье в городе Москве за 2009 год **утвердить** (Приложение № 1).

2. **Отчёт** Руководителя муниципалитета внутригородского муниципального образования Замоскворечье в городе Москве Е.Н.Плотникова о работе муниципалитета Замоскворечье в 2009 году **опубликовать** на сайте муниципального образования Замоскворечье в Интернете - www.zmsk.ru.

3. **Контроль** исполнения настоящего решения возложить на Руководителя внутригородского муниципального образования Замоскворечье в городе Москве Н.П.Матвеева.

Руководитель внутригородского
муниципального образования
Замоскворечье в городе Москве **Н.П. Матвеев**

Приложение № 1
к Решению МС № 3/1 от 23.03.2010 г.

ОТЧЕТ

о работе муниципалитета внутригородского муниципального образования Замоскворечье в городе Москве в 2009 году

2010

СОДЕРЖАНИЕ

№ раздела	Наименование раздела	№ страниц
1.	Деятельность муниципального Собрания внутригородского муниципального образования Замоскворечье в городе Москве	5
2.	Организация и осуществление опеки и попечительства	6-10
3.	Работа Комиссии по делам несовершеннолетних и защите их прав	11-28
4.	Организации досуговой, социально-воспитательной, физкультурно-оздоровительной и спортивной работы с населением по месту жительства	29-36
5.	Деятельность муниципального учреждения «Спортивно-досуговый центр «Орион»	37-42
6.	Организация проведения призыва граждан на военную службу	43-45
7.	Военно-патриотическое воспитание молодежи	46-47
8.	Исполнение сметы доходов и расходов бюджетного фонда муниципалитета внутригородского муниципального образования Замоскворечье в городе Москве	48-51
9.	Работа Единой комиссии внутригородского муниципального образования Замоскворечье в городе Москве по формированию муниципального заказа	52
10.	Работа Комиссии по ЖКХ, благоустройству и охране окружающей среды	53
11.	Информирование о деятельности органов местного самоуправления	54-57
12.	Развитие территориального общественного самоуправления	58
13.	Правовая помощь жителям муниципального образования	59
14.	Заключение	60

Внутригородское муниципальное образование Замоскворечье в г. Москве – часть территории города Москвы в границах, установленных Законом города Москвы.

Граница муниципального образования проходит: по оси Кожевнической ул., далее по осям: Летниковской ул., Жукова проезда, Дубининской ул., 4-го и 1-го Щипковских пер., ул. Павла Андреева, Мытной ул., 4-го и 1-го Добрынинских пер. и ул. Коровий Вал, западной и северной границам Серпуховской пл., осям: ул. Б. Ордынка и Кадашёвской наб., оси Чугунного моста, оси ул. Балчуг, далее по оси русла реки Москва, оси Новоспасского моста до Кожевнической улицы.

Площадь муниципального образования Замоскворечье - 438 га.

Численность населения муниципального образования Замоскворечье - около 50,2 тыс. чел., в т. ч.

трудоспособного - 25 тыс. чел.,

пенсионеров - 8,3 тыс. чел.

Жилых строений – **315** в т. ч.:

муниципальный жилищный фонд - 227 жилых строений;

ТСЖ – 75;

ЖСК – 6;

ведомственные и частные строения – 7.

Нежилых строений - 268.

В 2009 г. работа муниципалитета внутригородского муниципального образования Замоскворечье в г. Москве осуществлялась в соответствии с полномочиями, возложенными на него федеральным и московским законодательством, а также Уставом внутригородского муниципального образования и решениями муниципального Собрания.

Основное внимание было сосредоточено на решении следующих приоритетных задач:

- организации досуговой, социально-воспитательной, физкультурно-оздоровительной и спортивной работы с населением по месту жительства;

- организация работы по опеке и попечительству;

- работа с подростками "группы риска", обеспечение деятельности Комиссии по делам несовершеннолетних в реализации и защите их прав;

- организация призыва граждан на военную службу;

- обеспечение деятельности муниципального Собрания;

- согласование реконструкции и нового строительства на территории муниципального образования;

- сохранение памятников истории и культуры местного значения;

- развитие местного самоуправления, создание органов территориального общественного самоуправления;

- дальнейшее улучшение взаимосвязи муниципалитета и жителей, их информирования о жизни муниципального образования и работе муниципалитета и т. д.

I. ДЕЯТЕЛЬНОСТЬ МУНИЦИПАЛЬНОГО СОБРАНИЯ ВНУТРИГОРОДСКОГО МУНИЦИПАЛЬНОГО ОБРАЗОВАНИЯ ЗАМОСКВОРЕЧЬЕ В ГОРОДЕ МОСКВЕ

За 2009 год было проведено 13 заседаний муниципального Собрания.

Депутаты ведут прием избирателей 2 раза в месяц по утвержденному графику. В часы приема депутатов работают "телефоны прямой связи депутатов с избирателями".

Руководитель внутригородского муниципального образования Замоскворечье Матвеев Н.П. ведет прием жителей муниципального образования еженедельно.

Грамоты муниципального Собрания в 2009 году удостоены 8 человека (Бабенко Н.П., Валов Ю.Н., протоиерей Николай Кречетов, Матвеев Е.П., Носков С.Н., Сысоев В.Г., Тарасова Е.И., Щербинин С.Н.).

При муниципальном Собрании образована и ведет работу молодежная общественная Палата.

Депутаты муниципального Собрания регулярно информируют жителей муниципального образования о своей работе через средства массовой информации.

Информация о работе муниципального Собрания публикуется в печати – газете «Вестник Замоскворечья» и размещается на официальном интернет-представительстве муниципального Собрания внутригородского муниципального образования Замоскворечье в городе Москве по адресу: www.zmsk.ru.

II. ОРГАНИЗАЦИЯ И ОСУЩЕСТВЛЕНИЕ ОПЕКИ И ПОПЕЧИТЕЛЬСТВА

На учете в муниципалитете «Замоскворечье» на 1 января 2010 г. - находится **127** несовершеннолетних (2008г. – 91; 2007 г. – 92; 2006 г. – 45;) из них:

- состоят на учете в органе опеки и попечительства в связи с установлением опеки (попечительства) – **27** несовершеннолетних,

- находятся в учреждениях для детей-сирот и детей, оставшихся без попечения родителей на полном государственном обеспечении - **64**,

- лиц из категории детей-сирот и детей, оставшихся без попечения родителей, не достигших возраста 23 лет - **21**.

За 2009 год на прием к специалистам муниципалитета по охране прав детей обратилось по вопросам охраны и защите прав детей **465** граждан (2008г. – 303, 2007 г. – 558; 2006 г. – 499;).

Особенно много обращений поступило в муниципалитет по вопросам защиты жилищных прав несовершеннолетних – **101**;

по вопросам опеки и попечительства – **94**,

по вопросам усыновления – **69**;

смена фамилии (имени) – **12**;

остается большим количество обращений по вопросам лишения родительских прав – **28**;

по спорам о детях – **23** и др.

За текущий период **по вопросам защиты прав совершеннолетних** лиц, требующих помощи государства, поступило **75** обращений, из них:

- по вопросам установления опеки – **2**,

- по вопросам оказания помощи в связи с возбуждением уголовных дел (участие в судебных заседаниях в качестве 3 лица) – **24**,

- по вопросам о перерегистрации граждан других регионов в органе опеки и попечительства внутригородского муниципального образования Замоскворечье в городе Москве – **1**,

- по другим вопросам – **48**.

Всего в течение года было издано **68** постановлений (2008г. – 81, 2007г. – 106; 2006 г. – 138) по вопросам защиты прав несовершеннолетних и совершеннолетних граждан, требующих помощи и защиты государства в том числе:

Защиты несовершеннолетних – **64**:

- *установление опеки и попечительства – 6,*

- *о постановке на регистрационный учет и назначении выплаты денежных средств на ее содержание – **4**,*
- *о помещении несовершеннолетнего в организацию для детей-сирот – **4**,*
- *о снятии с регистрационного учета несовершеннолетнего – **1**,*
- *о разрешении снятия с регистрационного учета и продаже автомашины – **4**,*
- *защите жилищных прав – **23**,*
- *о направлении детей, по различным причинам оставшихся без попечения родителей, в государственные организации – **2**,*
- *смены имени (фамилии) ребенку – 5,*
- *об объявлении несовершеннолетнего полностью дееспособным (эмансипированным) – **1**,*
- *о внесении изменений в распоряжения (постановления) – **11;***
- *об отмене постановления (распоряжения) – **2**,*
- *о передаче ребенка матери – **1.***
- *защиты совершеннолетних граждан – **4**:*
- *установление опеки над недееспособными – **1**,*
- *о постановке на учет – **2**,*
- *о назначении доверительного управляющего – **1**.*

В 2009 году в Морозовскую детскую городскую больницу было помещено **546** детей (в 2008 г. – 669, 2007 г. – 756; в 2006 г. – 757). Причины определения в больницу различные: занимались бродяжничеством, были оставлены своими родителями без попечения и др., но главное – все дети нуждались в оказании медицинской помощи.

Одновременно в дом ребенка № 6 г. Москвы, выполняющий приемно-распределительные функции, было помещено **265** детей (в 2008 г. – 246, 2007 г. – 209), оставшихся по различным причинам без попечения родителей.

10 детей остались без попечения родителей; из них:

4 – переданы под опеку (попечительство),

3 – направлены в дома ребенка на полное государственное обеспечение.

3 – переданы в семьи.

Жители Замоскворечья приняли в свои семьи на воспитание из других регионов детей:

4 – под опеку (попечительство).

В Замоскворецком районном суде вынесено **9** решений об усыновлении (удочерении) детей, оставшихся без родительского попечения и находившихся в Морозовской детской городской больнице.

За истекший период специалисты органа опеки и попечительства **317** раз участвовали в судебных заседаниях по вопросам:

- лишение родительских прав – **40**;

- о месте жительства детей – **13**;

- об участии в воспитании детей отдельно проживающих родителей – **24**;

- удочерение (усыновление) – **13**,

- о защите личных имущественных прав детей - **227**.

В течение года зарегистрировано **29** обращений к специалистам по охране прав детей по вопросам лишения родительских прав обоих, одного из родителей или единственного родителя. **7** родителей было лишено родительских прав (3 – 2008 г., 6 – 2007 г.; 6 – 2006 г.).

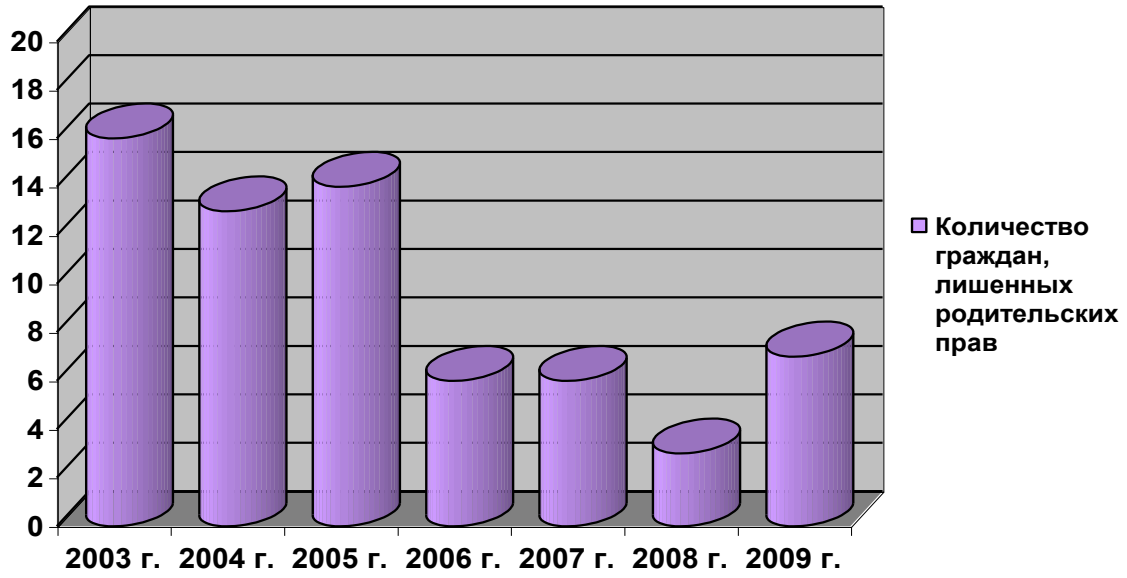

Предоставлена **1** квартира детям-сиротам и детям, оставшимся без попечения родителей (Гуляевой Т.С.).

В летний период Департаментом семейной и молодежной политики города организован летний отдых 5 подопечным в детских оздоровительных лагерях (г. Севастополь и Подмосковье), и выделена 1 путевка для совместного отдыха опекунов и попечителей с подопечными (г. Ярославль).

Совместно с управой района Замоскворечья были организованы для подопечных детей праздники, посвященные Рождеству Христову, Масленице, и др.

Особенно интересно были организованы мероприятия для детей в новогодние и Рождественские дни: дети посетили новогодние представления в МСА «Лужники» и Театр «Галактика», получили подарки.

Для всех опекунских семей и подопечных детей муниципалитетом «Замоскворечье» в 2009 году был организован и проведен День защиты детей в ресторане «Al Asador» на Б.Ордынке ул., 45.

В 2009 году девочка-сирота Рыбина А. Г. вернулась из интерната в закрепленную за ней комнату в коммунальной квартире по адресу: Дубининская ул., д. 11/17, кв. 1. Муниципалитет «Замоскворечье», привлек внебюджетные источники, осуществил капитальный ремонт комнаты, были заменены входная дверь, электропроводка, подключен интернет, установлен стеклопакет и т. д. Комната обустроена новой мебелью. Спонсорами выступили – МРСУ № 5 и ООО «Славянская мебель».

14 мая 2009 г. совместно с КДНиЗП проведено расширенное заседание Координационного совета по преодолению и профилактике социального сиротства по Программе «Открытое сердце», в котором приняли участие учреждения и организации системы профилактики района и округа.

22 декабря 2009 года был проведен День опекуна. Были приглашены все опекуны и попечители, до которых была доведена информация с изменениями в законодательстве, рассказано о новшествах и нововведениях. От муниципалитета «Замоскворечье», Управления ЦАО Департамента семейной молодежной политики все подопечные дети получили новогодние подарки. Спонсор ООО «Кофе Хаус. Экспрессо и Капучино Бар» каждой опекунской семье подарил сендвич-тостер.

В «Вестнике Замоскворечья» ведется постоянная рубрика «Опека и попечительство», где с разъяснениями и консультациями выступают специалисты муниципалитета.

III. РАБОТА КОМИССИИ ПО ДЕЛАМ НЕСОВЕРШЕННОЛЕТНИХ И ЗАЩИТЕ ИХ ПРАВ

В 2009 году работа Комиссии по делам несовершеннолетних и защите их прав района Замоскворечье была направлена на реализацию задач, поставленных Комплексной городской программой профилактики детской беспризорности, безнадзорности и правонарушений несовершеннолетних в г. Москве на 2008-2010годы, комплекса мер по преодолению социального сиротства в городе Москве на 2009-20011гг., окружной программой по профилактике и преодолению социального сиротства на 2009-20011 гг. «Открытое сердце», а так же продолжение работы по выполнению основных положений Федерального закона от 24 июня 1999 г. N 120-ФЗ «Об основах системы профилактики безнадзорности и правонарушений несовершеннолетних».

Работа по профилактике безнадзорности, правонарушений и негативных явлений в подростковой и молодёжной среде осуществляется муниципалитетом «Замоскворечье" в рамках переданных полномочий города Москвы. Координирующую роль всех учреждений и организаций системы профилактики осуществляет Комиссия по делам несовершеннолетних и защите их прав.

КДН и ЗП района Замоскворечье в пределах своей компетенции организовывала непосредственную профилактическую работу с несовершеннолетними и семьями, оказавшимися в социально опасном положении, а так же координировала деятельность субъектов системы профилактики.

В целях укрепления взаимодействия между учреждениями и организациями системы профилактики систематически проводились координационные совещания и семинары. В мае в муниципалитете «Замоскворечье» был проведён семинар для специалистов учреждений и организаций системы профилактики беспризорности, безнадзорности, правонарушений несовершеннолетних и семейного неблагополучия. В работе семинара приняли участие представители Департамента семейной и молодёжной политики, управления образования ЦАО, префектуры ЦАО. Опытом работы с руководителями и социальными педагогами образовательных учреждений поделились представители учреждений, непосредственно работающих с «кризисными семьями», детьми-сиротами и детьми, оставшимися без попечения родителей – дома ребёнка № 6, детского дома № 19, Центра социально-психологической адаптации и развития «Перекрёсток», МЦ «Дети улиц», СРЦ «Красносельский».

Так же КДН и ЗП приняло участие в семинаре руководителей досуговых учреждений по внедрению новых форм социально-воспитательной, досуговой и спортивно-физкультурной работы по месту жительства в районе Замоскворечье с вопросом о взаимодействии КДН и ЗП с общественными и досуговыми организациями.

За 2009 год состоялось 26 заседаний комиссии по делам несовершеннолетних и защите их прав района Замоскворечье, где было рассмотрено 74 вопроса, из них:

- 38 вопроса по воспитательно-профилактической работе;

- 25 вопросов по защите прав несовершеннолетних;

- 11 отчётов о работе ОДН ОВД по району Замоскворечье.

В 2009 году было рассмотрено 25 административных материалов, из них:

- 2 административных протокола в отношении лиц, вовлекших несовершеннолетних в употребление спиртных напитков.

- 6 административных протоколов на родителей, не исполняющих родительские обязанности по воспитанию, обучению, содержанию своих несовершеннолетних детей.

- 15 административных протоколов в отношении несовершеннолетних, из них 8 прекращены за отсутствием состава административного правонарушения или по истечению срока давности.

По результатам рассмотрения административных материалов, комиссией было вынесено 16 постановлений о назначении административного наказания в виде штрафа на сумму 8600 рублей.

В районе проживает 7019 несовершеннолетних в возрасте от 0 до 18 лет.

Состоит на учете в КДН и ЗП на 31.12.2009г. **11 несовершеннолетних**, из них:

1 - осужденный к обязательным работам 150 ч. (ст. 158 ч. 2 УК РФ);

1 – по постановлению об отказе в возбуждении уголовного дела;

3 – за употребление спиртных напитков (пиво);

5 – девиантное поведение, пропуски занятий в образовательных учреждениях;

1 – прекращение уголовного дела – примирение сторон (п. а, ч.2, ст.116 УК РФ).

В 2009 году на учёт поставлено 9 несовершеннолетних, снято с учёта – 10 несовершеннолетних, из них по исправлению – 5, выбытие по основному месту жительства – 1, достижение совершеннолетия – 4.

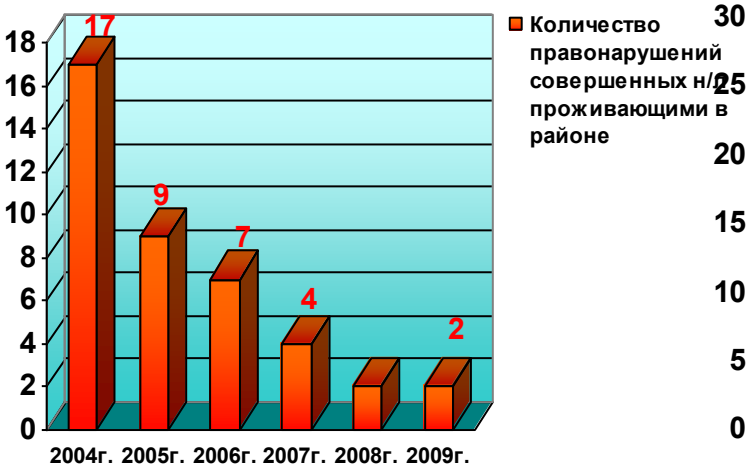

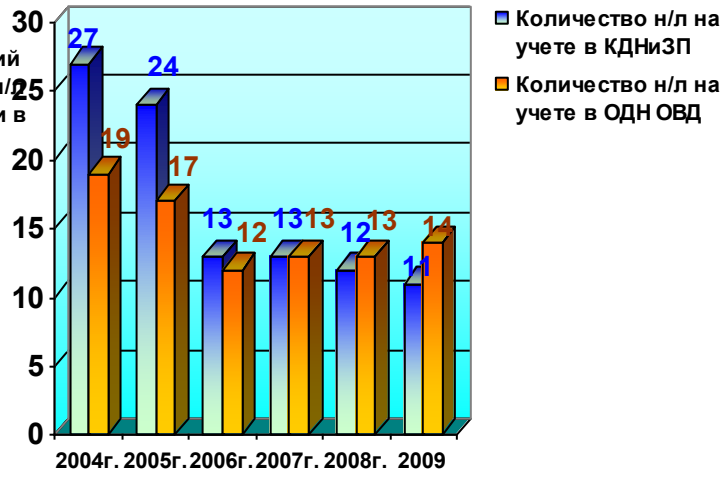

Диаграмма 1 **Диаграмма 2**

Анализируя основания постановки на учет несовершеннолетних можно отметить, что по сравнению с аналогичными периодами 2004-2005-2006-2007-2008-2009г.г. число правонарушений, имеет тенденцию к уменьшению.

По сравнению с 2005, 2006, 2007, 2008г.г. сократилось число правонарушений совершаемых несовершеннолетними, проживающими на территории района Замоскворечье (9 - в 2005г**., 7-** в 2006г., 4 - в 2007г, 2 – 2008, 2 - 2009) **(Диаграмма 1).**

Количество несовершеннолетних, состоящих на профилактическом учёте в КДН и ЗП (27 – 2004г., 24 – 2005г**.,** 13 -2006г., 13-2007г.**,** 12 – 2008г., 11 – 2009г.), в ОДН ОВД (19 – 2004г., 17 – 2005г., 12- в 2006г. 13 – в 2007г., 13 – 2008г., 14 – 2009г.) **(Диаграмма 2).**

В комиссию в 2009 году поступил 15 протокол об административных правонарушениях несовершеннолетних:

- распитие алкогольной и спиртосодержащей продукции (пиво) в общественных местах (ч. 1 ст. 20.20 КоАП РФ) – 11;
- нарушение режима в пунктах пропуска через Государственную границу РФ (ч. 1 ст. 18.4 КоАП РФ) – 1;
- нарушение иностранным гражданином режима пребывания (проживания) в РФ (ст.18.8 КоАПФ РФ) – 2;
- неоплаченный проход за пределы пропускных пунктов станций метрополитена (ч. 1 ст. 10.9. Кодекс г. Москвы об административных правонарушениях) – 1.

В отношении несовершеннолетних рассмотрено всего 44 дела.

23 дела были составлены в отношении учащихся школ, 12 - учащихся учреждений профессионального образования, 5 – студентов

вуза, 1 дело – работающего, 1 дело на не работающего и не учащегося, 2 – жители республики Таджикистан, проживающих без регистрации в г. Москве.

По результатам рассмотрения дел: 4 подросткам оказана помощь в трудовом и бытовом устройстве, 6 продолжают обучение в общеобразовательной школе или колледже, 2 направлены в специальное учебное заведение открытого типа СОШ № 2, 2 направлены в СРЦ «Красносельский», 3 переведены из общеобразовательных школ в строительный колледж № 1. Наложены штрафы на сумму 8600 рублей на 16 человек. К 9 семьям применены меры воздействия, установленные статьей 19 Положения о КДН и ЗП.

В 2009 году на учёт поставлено 6 семей - за злоупотребление спиртными напитками и неисполнение родительских обязанностей по обучению и воспитанию детей, из них в одной семье мать лишена родительских прав, отец находится в заключении, ребёнок передан на воспитание под опеку, в другой семье – отец лишён родительских прав, мать умерла, ребёнок передан под опеку. Все семьи состоят на учёте в отделении помощи семье и детям КЦСО «Замоскворечье», получают необходимую материальную помощь, 2 родителей были направлены на лечение в НД №9. Контроль осуществляется так же и со стороны образовательных учреждений (школ и детских садов), где воспитываются и обучаются несовершеннолетние из семей «группы риска». 2 несовершеннолетних были направлены в СРЦ «Красносельский».

Все неблагополучные семьи регулярно посещаются по месту жительства членами КДН и ЗП, сотрудниками КЦСО и ОДН ОВД. Так же практикуется совместное посещение семей с психологами Центра «Дети улиц», социальными педагогами школ и члена ОПОП. С родителями проводятся беседы, оказывается необходимая психологическая помощь.

Комиссия по делам несовершеннолетних и защите их прав тесно взаимодействовала с образовательными учреждениями, досуговыми и общественными организациями, Центрами психолого-педагогической коррекции и реабилитации «Практик» и «Малыш», ОДН ОВД района Замоскворечье, Окружным управлением образования, уполномоченной службой «Кровная семья» детского дома №19.

Результатом совместной скоординированной работы стало проведение мероприятий, направленных на профилактику безнадзорности и правонарушений несовершеннолетних.

Мероприятия по выявлению семей и детей, оказавшихся в трудной жизненной ситуации или в социально опасном положении. Профилактика социального сиротства и семейного неблагополучия

КДН и ЗП ежеквартально проводила мероприятия, направленные на выявление семей, находящихся в социально-опасном положении или в трудной жизненной ситуации рамках обмена информацией между учреждениями системы профилактики.

Члены КДН и ЗП совместно со специалистами отделения социальной помощи семье и детям (ОСПСиД) КЦСО «Замоскворечье» приняли участие в 19 районных и окружных рейдах, в том числе рейде «Здоровье», которые были направлены на выявление мест концентрации подростков, употребления ими спиртных напитков, токсических, наркотических и психотропных веществ, выявлять взрослых лиц, вовлекающих несовершеннолетних в преступную деятельность и с целью выявления фактов совершения правонарушений среди несовершеннолетних. Так в марте, мае и в ноябре 2009 года в дни школьных каникул в рамках рейдов «Подросток-Игла» и «Подросток – Алкоголь-Табак, направленных на профилактику употребления наркотиков, алкоголя и табака, КДН и ЗП совместно с ОВД по району Замоскворечье и ОПОП было проверено 16 торговых точек по факту продажи алкоголя несовершеннолетним.

Сотрудник ОВД по району Замоскворечье составляет протокол на продавца, продавшего несовершеннолетним пиво

Участники рейда - члены Молодёжной общественной Палаты Замоскворечье и ответственный секретарь КДНиЗП

В ходе рейдов за 12 месяцев 2009 года было доставлено в дежурную часть ОВД за различные правонарушения 453 несовершеннолетних (2008 - 403), из них жителей г. Москвы - 64, Замоскворечья – 5, жителей РФ – 361, СНГ – 11. Составлено административных протоколов - 379 (2008 – 376).

8 несовершеннолетних помещено в ЦВСНП ГУВД г. Москвы, 46 – в медицинские учреждения (не жители района), 6 – в СРЦ «Красносельский».

С 1 по 10 августа КДН и ЗП района Замоскворечье совместно с ОДН ОВД по району Замоскворечье и НД№ 9 приняли участие в проведении комплексной оперативно-профилактической операции «Здоровье».

Выявлено и доставлено в ОВД по району Замоскворечье 37 несовершеннолетних, из них:

- за хулиганские действия 1 (помещён в ЦВСНП ГУВД г. Москвы). Так как подросток не достиг возраста административной ответственности, законный представитель несовершеннолетнего привлечён к административной ответственности по ст. 5.35 КоАП РФ;

- беспризорных и безнадзорных 12(не жители района). Родители привлечены к административной ответственности по ст. 5.35 КоАП РФ;

- за распитие спиртных напитков – 18. 16 несовершеннолетних привлечены к административной ответственности по ст. 20.20 ч.1,2 КоАП РФ и переданы родителям, с 2 проведены профилактические беседы, а законные представители привлечены к административной ответственности по ст. 20.22 КоАП РФ;

- помещены в лечебные учреждения – 6 несовершеннолетних;

- привлечены к административной ответственности по ст.6.10 КоАП РФ – 4 человека.

04.08.2009 года совместно с НД № 9 организовано выездное обследование несовершеннолетних, склонных к употреблению спиртных напитков, 1 подросток направлен для прохождения курса лечения от алкогольной зависимости.

09.08.2009года во исполнение Федерального Закона «Об основных гарантиях прав ребёнка в РФ» от 28 апреля 2009г. № 71, ст.14.1, п.п.3 был организован ночной рейд, в ходе которого приняты меры по выявлению лиц, не достигших 18 лет в ночное время в общественных местах. Доставлено в ОВД по району Замоскворечье 6 несовершеннолетних жителей г. Москвы, из них 2 помещены в городскую больницу № 21, 4 – переданы родителям. Направлены сообщения в отношении доставленных в КДН и ЗП по месту жительства, так как подростки не являлись жителями района Замоскворечье.

Совместно с ОДН Московско-Павелецкого ЛУВД осуществлялась работа по профилактике безнадзорности, беспризорности, правонарушений и преступлений среди несовершеннолетних. Всего к административной ответственности было привлечено 67 несовершеннолетних (не жители района). Возросло количество доставленных несовершеннолетних за распитие алкогольной продукции. Было привлечено к административной ответственности 27

несовершеннолетних, из них по ч.1 ст.20.20 КоАП РФ – 20 человек, по ч.2.ст.20.20 КоАП РФ – 3, по ст. 20.21 – 4, за нарушение правил поведения на железнодорожном транспорте – 22 человека.

В отношении взрослых, вовлекающих несовершеннолетних в противоправную деятельность, родителей, не исполняющих обязанности по содержанию и воспитанию несовершеннолетних, а так же допускающих появление в состоянии опьянения, а равно распитие спиртных напитков несовершеннолетними в возрасте до 16 лет составлено 24 административных протокола: ст.5.35 КоАП РФ – 11, ст. 20.22 КоАП РФ – 10, ч.1,2 ст.6.10 – 3, ч.3 ст.6.10 – 1.

Одной из актуальных и социально значимых задач, стоящих перед Комиссией по делам несовершеннолетних и защите их прав, является поиск путей снижения роста безнадзорности и беспризорности несовершеннолетних, социального сиротства и повышения эффективности их профилактики.

Профилактика является одним из перспективных и важных направлений деятельности в социальной работе по преодолению социального сиротства. Своевременная профилактическая деятельность способствует значительному снижению издержек социальной работы с уже имеющими место, «состоявшимися» девиациями.

Работа по преодолению социального сиротства в районе Замоскворечье проводится на основе утверждённой **Подпрограммы «Открытое сердце».**

Подпрограмма внутригородского муниципального образования Замоскворечье в городе Москве, разработана в соответствии с Окружной комплексной Программой по преодолению социального сиротства в Центральном административном округе города Москвы на 2009-2011гг. «Открытое сердце» и призвана выработать единые требования, подготовить необходимые ресурсы, скоординировать действия «Исполнителей», обеспечить осуществление текущего контроля на различных этапах реализации Подпрограммы, и в итоге, выполнить поставленные задачи.

С целью реализации Программы организована работа постоянно действующего Координационного совета из представителей органов исполнительной власти и органов местного самоуправления, других органов внутригородского муниципального образования, разработан регламент согласования и принятия решений по исполнению, утвержденных в Программе мероприятий.

Важное направление программы - развитие системы раннего выявления семей и детей, оказавшихся в трудной жизненной ситуации. В районе создана оперативная группа, состоящая из специалистов организаций, входящих в состав Координационного совета, для выявления детей, нуждающихся в государственной защите на улице и в семье. С мая по декабрь 2009 года оперативная группа посетила 16 семей, находящихся в сложной жизненной ситуации.

Профилактика правонарушений, алкоголизма, наркомании, табакокурения и употребления ПАВ, экстримизма среди несовершеннолетних района Замоскворечье. Совместная работа с учреждениями образования, здравоохранения, культуры, социальной защиты

Совместно с образовательными учреждениями района организована работа по выявлению не обучающихся несовершеннолетних, либо прекративших по неуважительным причинам занятия в общеобразовательных учреждениях, и принятию мер по получению общего образования. Во всех общеобразовательных учреждениях района Замоскворечье ведется внутришкольный учет несовершеннолетних «группы риска». Данные списки несовершеннолетних ежеквартально предоставляются в КДН и ЗП района Замоскворечье. Всего в школах района на внутришкольном учёте по 1 группе (девиантное поведение, пропуск занятий) состоит 30 человек.

Ежегодно КДН и ЗП проводит проверку общеобразовательных учреждений района по вопросам профилактики безнадзорности, правонарушений и защите прав несовершеннолетних.

КДН и ЗП совместно с инспекторами ОДН ОВД провели 58 профилактических бесед и лекций о недопустимости совершения преступлений и правонарушений, а также об уголовной и административной ответственности несовершеннолетних, в том числе и на родительских собраниях.

В марте-апреле-октябре 2009 года в школе № 525 в рамках сотрудничества с молодёжными организациями района Замоскворечья прошли встречи студентов Православного Свято-Тихоновского Гуманитарного Университета с учащимися 9 классов. Студенты провели цикл лекций-бесед:

- «Почему современный человек обращается к наркотикам и алкоголю?»

- «Что такое любовь и как сохранить идеалы семьи в современном мире»

- «Авторитет в школе, сильная личность – что это такое?»

- «Информационные сети – можно ли из них выбраться?»

В беседах с учащимися приняли участие ответственный секретарь КДН и ЗП района Замоскворечье Ковалёва О.Ю. и психолог Центра «Дети улиц» ЦАО Синицина С.А.

В ноябре старшеклассники школы № 525, а так же студенты 1 курса ГОУ СПО Строительный колледж № 1 были приглашены в муниципалитет на «круглый стол», посвящённый профилактике подросткового алкоголизма. В ходе «круглого стола» был показан **видеофильм** в рамках проекта **«Общее дело»** по вопросу трезвого образа жизни: «Детский алкоголизм», а затем прошло обсуждение с участием нарколога из НД № 9, психолога детской поликлиники № 18, сотрудников милиции и КДН и ЗП.

В марте в Центральной библиотеке им. Н.Г.Чернышевского № 21 совместно с КДН и ЗП и Городским Центром «Дети улиц» проведён семинар «Технологии социальной профилактики наркомании и всех видов химической зависимости среди несовершеннолетних» для руководителей образовательных и досуговых учреждений.

В ноябре более 30 подростков «группы риска» посетили театр «El Cetera», где посмотрели спектакль по произведению М. Булгакова «Морфий».

В декабре подростки «группы риска» приняли участие в окружной акции «Иди к нам!» в рамках Фестиваля национальных культур «Дружба без границ», которая проводилась в целях повышения эффективности деятельности органов исполнительной власти и местного самоуправления по решению задач государственной национальной политики, профилактики экстремизма и воспитанию толерантности в молодежной среде. Ребята принимали участие в подготовки выставки и участвовали в маршрутной игре.

Совместно с Центром «Дети улиц» в 3 школах, строительном колледже № 1 и досуговом клубе «Орион» открыты кабинеты волонтёров, где оказывается всесторонняя психологическая и социальная помощь детям и подросткам.

Психологи Центра «Дети улиц» проводят в образовательных учреждениях района тренинги и индивидуальную работу с учащимися школ района.

В школах, досуговых учреждениях и ОПОП оформлены информационные стенды.

Мероприятия по профилактики негативных явлений в молодежной среде, безнадзорности и предупреждению правонарушений среди несовершеннолетних

Для предупреждения безнадзорности и правонарушений несовершеннолетних и профилактики негативных явлений в молодежной среде, КДН и ЗП района Замоскворечье проводит профилактическую работу с несовершеннолетними «группы риска».

В феврале на базе Информационного Центра по предупреждению и профилактике употребления наркотиков Центральной библиотеки №21 им. Н.Г.Чернышевского прошёл семинар на тему: «Игровая зависимость (лудомания) в молодёжной среде – проблема нашего времени». В работе семинара приняли участие Комиссия по делам несовершеннолетних и защите их прав района Замоскворечье, социальные педагоги, психологи, классные руководители образовательных учреждений района, руководители досуговых учреждений, библиотек, социальные работники, представители наркодиспансеров № 5 и 9.

Перед участниками семинара выступил психолог Городского учебно-методического центра наркоклинического диспансера № 5 ЗАО города Москвы Терёхин Владимир Анатольевич, который остановился на проблемах игровой зависимости как вида аддиктивного (зависимого) поведения.

В октябре в Центральной библиотеке № 21 им. Н.Г. Чернышевского прошла декада правовых знаний «ZoNa права. ZoNa ответственности».

В традиционном мероприятии, которое проводится совместно с комиссией по делам несовершеннолетних и защите их прав вот уже 4 год, приняли участие Служба по ЦАО Управления Федеральной Службы РФ по контролю за оборотом наркотиков по городу Москве, КДНиЗП района Замоскворечье, подразделение по делам несовершеннолетних УВД ЦАО, Центр правовой и информационной помощи молодёжи «Выбор», МЦ «Дети улиц» ЦАО, наркологический диспансер № 9, Молодёжная палата Замоскворечье.

В рамках декады 14 октября был проведён семинар с участием представителей Международного Общественного Фонда «Правопорядок-Центр». Социальным педагогам школ и колледжей, сотрудникам досуговых учреждений кандидат юридических наук Бусурин Сергей рассказал о курсе «Право и ответственность» для старшеклассников. В данном курсе в доступной для подростков форме разъясняются основные понятия права и ответственности, ребят знакомят с семейным,

административным и уголовным правом, особенностями исполнения наказаний в отношении несовершеннолетних.

15-19 октября подростки из школ и колледжей района смогли посетить приёмную «Спроси у специалиста» и проконсультироваться у психиатра-нарколога, психолога, юриста, инспектора КДНиЗП по интересующим вопросам. Особое внимание было уделено профилактике вовлечения в употребление наркотиков несовершеннолетних.

В ЦПМСС «Малыш» состоялась встреча родителей с психологом городского учебно-методического центра по профилактике химических зависимостей НКД № 5 Климович В.Ю. Тема встречи «Откровенный разговор» была посвящена рассмотрению факторов и предпосылок возникновения у детей пристрастия к табакокурению, алкоголю и наркотиков и способов избежать их со стороны родителей.

В рамках осуществления проекта "Стиль жизни - здоровье" в ноябре-декабре в Центральной библиотеке № 21 им. Н.Г.Чернышевского прошёл месячник «Ликбез по ВИЧ/СПИДу», в ходе которого проведены встречи в 10 образовательных учреждениях, в том числе строительном, педагогическом и медицинском колледжах. Целью данного проекта является обучение в области ВИЧ, создание у подрастающего поколения установки на формирование навыков здорового образа жизни и ответственного поведения, выявление и повышение уровня информированности подростков по проблемам, связанным с ВИЧ/СПИДом, выработка и развитие навыков предотвращения заражения ВИЧ-инфекцией.

Несовершеннолетние «группы риска» активно привлекаются к участию в спортивных мероприятиях, проводимых на территории района.

В мае 2009 г. Комиссия приняла участие в проведении турнира по стритболу среди подростков, посвященному Всемирному Дню борьбы с табакокурением;

В июне 2009 г. Комиссия приняла участие в проведении турнира среди подростков по мини-футболу «Скажи зависимости – НЕТ», приуроченному к Всемирному Дню борьбы с наркоманией и незаконным оборотом наркотиков.

21-22.06.2009г. была проведена молодежно-патриотическая акция «Вахта памяти. Вечный огонь-2009». Акция проводилась на базе досуговых клубов: КДЦ «Орбита»; СДЦ «Орион», клуб «Патриот», поисковый отряд «Победа».

Всего в акции приняло участие более 80 подростков и молодежи района, представляющих 7 досуговых и 3 общественных организации. В мероприятиях, посвященных Вахте памяти проводилась поверка павших, выступления ветеранов ВОВ, исполнение песен военных лет.

26 июня прошёл спортивный праздник, посвящённый Дню молодёжи,

в рамках Года Молодёжи, в котором приняли участие подростки, посещающие городские лагеря, и молодёжь района, в том числе дети-инвалиды из школы № 532.

Важным направлением в организации профилактики безнадзорности и правонарушений среди несовершеннолетних является организация их досуга и трудоустройство. В летний период 3 подростков «группы риска» обратились в Центр «Перспектива» за направлением на трудоустройство, 1 несовершеннолетняя работала в ГУП ДЕЗ района Замоскворечье. 12 несовершеннолетних (2008 год – 5) отдыхали в летних оздоровительных лагерях, в том числе 1 – в лагере «Спецназ», 6 – в лагерях, организованных Центром «Дети улиц», 4 получили путёвки в управе района, 1 – в ТОМ от центра «Перспектива».

Отдых в профилактических, трудовых,

Сотрудники отдела по делам несовершеннолетних ОВД по району Замоскворечье вместе со специалистами комиссии по делам несовершеннолетних и защите их прав в июне-августе провели беседы с ребятами, посещающими городские лагеря, и ответили на вопросы о том, можно ли подросткам распивать пиво на улице и в общественном месте и какое за это следует наказание, рассказали, за что могут поставить на учёт в КДН и ЗП и ОДН. Так же ребятам рассказали, что в России принят закон о запрете нахождения детей и подростков до 18 лет в ночное время (с 22.00 до 6.00) на улице без сопровождения родителей.

Психологи Центра «Дети улиц» провели в школе № 528 с ребятами тренинг на установление дружеских отношений, ребятам подарили значки и книжки. А школе № 1323 показали фильм «Я против того, чтобы мои друзья курили».

КДНиЗП приняла участие в подготовке материалов для городского конкурса наглядной информации и информационных ресурсов, направленных на антинаркотическую пропаганду «Будем жить». Победителями в номинации «Твоя территория» стала Молодёжная палата Замоскворечье с презентацией «Молодёжь Замоскворечья выбирает…», 3 место заняла Централизованная библиотека № 21 им. Н.Г. Чернышевского с социальным проектом по профилактике наркомании.

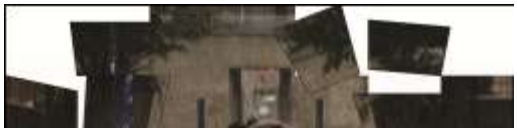

Несовершеннолетние «группы риска», состоящие на учёте не только в Комиссии, но и на внутришкольном учёте, активно привлекаются к участию в спортивных мероприятиях, проводимых на территории муниципального образования. Большинство ребят, состоящих на учёте, занимаются в досуговых клубах на бесплатной основе. В состав КДН и ЗП входит руководитель досугового клуба УСТЦ ОСТО «Замоскворечье» полковник Губанов В.Л., на заседаниях комиссии всем несовершеннолетним вручается направление в одно из досуговых учреждений района по интересам.

К работе с молодёжью активно привлекаются общественные организации района: РБОО «Мы - детям», Совет ветеранов Замоскворечья, Молодёжная Палата Замоскворечья, Молодёжный общественный совет при управе, РОО военно-патриотическое поисковое объединение «Столица», детские и молодёжные общественные организации учреждений образования, в том числе и молодёжное крыло партии «Единая Россия».

Таким образом, можно говорить о том, что в районе Замоскворечье в целом создана благоприятная культурно-досуговая среда, большой вклад в которую вносят и муниципальные досуговые учреждения. Результатом целенаправленной работы стали положительные изменения среди подростков и молодёжи, посещающих досуговые клубы района, о чём свидетельствуют результаты социологического опроса.

В 2009 году был проведён и социологический опрос среди подростков и молодёжи, посещающих досуговые учреждения района. Всего в опросе участвовало 270 подростков от 14 до 18 лет, посещающих 6 досуговых учреждений района.

Результаты анкетирования показали, что среди ребят, посещающих досуговые учреждения, меньше курящих (22% и 16%) и считающих возможным употребление алкогольных напитков до 18 лет (43% и 30%), так же меньше имеющих знакомых, которые употребляют наркотики.

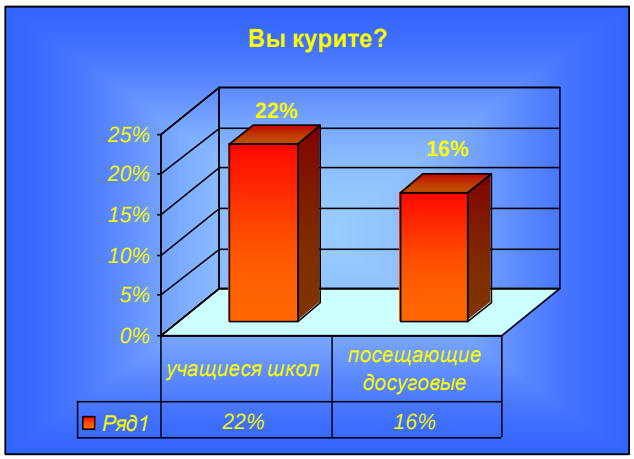

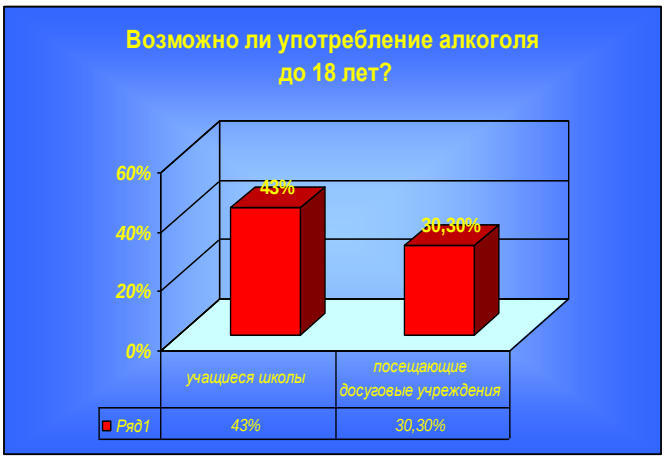

Большинство ребят, участвовавших в социологическом опросе, отметили положительное влияние на их жизнь занятий в клубах и секциях: стали более организованными, инициативными, участвуют в различных творческих конкурсах, спортивных соревнованиях, появилось много интересных знакомых.

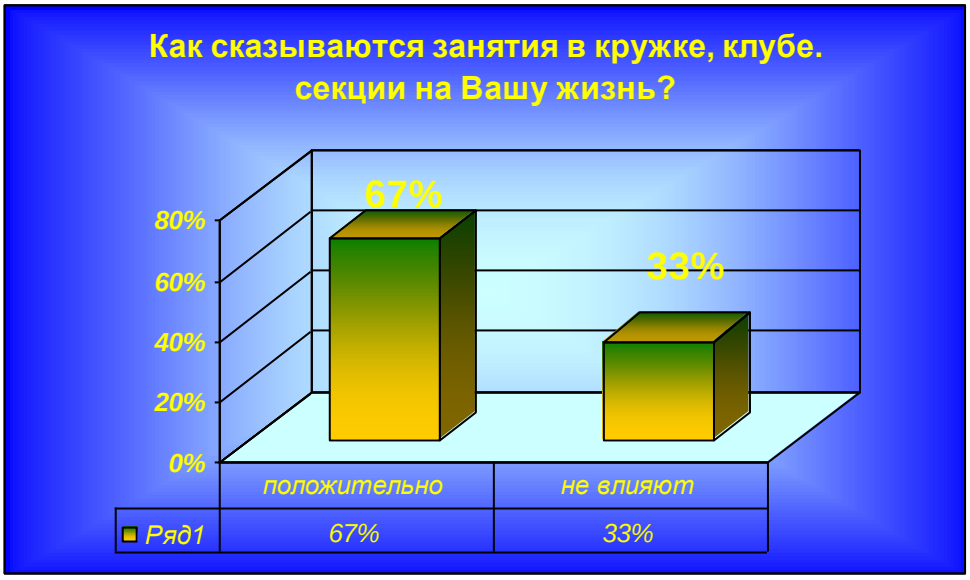

Занятия в досуговых учреждениях района оказывают положительное влияние на развитие подрастающего поколения, их увлечения и интересы, отвлекает от пустого времяпрепровождения и отрицательного влияния негативной среды.

Деятельность КДН и ЗП была обеспечена **информационным сопровождением.** Ежемесячно в районной газете «Вестник Замоскворечья» публиковалась информация по вопросам работы с детьми и подростками, размещалась информация об итогах рейдов «Подросток», акций по проверки торговых предприятий по фактам продажи алкогольной продукции несовершеннолетним (№ 11а «Как побороть вредные привычки?», № 17а «Продавцы продолжают спаивать подростков», № 21а «Торговля спиртным у стен школы пресечена!», «Обратный эффект «Морфия» и др.) профилактических мероприятий. Так же в газете публиковались телефоны «горячей линии» и телефоны

организаций, которые оказывают непосредственную помощь несовершеннолетним и их родителям. Информация о проводимых мероприятиях размещалась и на **сайте** муниципалитета. В рамках профилактики употребления алкогольной продукции, психотропных веществ и наркотиков, табакокурения в образовательных учреждениях распространялись **информационные листовки**: «Здесь не продают алкоголь и табак детям до 18 лет», «Коротко об очень важном», «Пивной алкоголизм», «Многоликая опасность алкоголизма», «Жестокое обращение с детьми», календарь «25 факторов о табаке и воздействии вторичного табачного дыма», диск «Дыши свободно», а так же периодические издания: газета «Пока не поздно!» и журнал «Твоё время».

Работа Комиссии по делам несовершеннолетних и защите их прав района Замоскворечье была высоко оценена городской комиссией. По итогам конкурса "Лучшая комиссия по делам несовершеннолетних и защите их прав" КДН и ЗП района Замоскворечье заняла 1 место в Москве.

Таким образом, в **результате** совместной деятельности всех субъектов и учреждений профилактики безнадзорности и правонарушений в районе Замоскворечье достигнуты определённые положительные результаты - снижено количество несовершеннолетних, совершающих правонарушения, организована работа по профилактике негативных явлений в молодёжной среде, проводятся необходимые мероприятия по раннему выявлению неблагополучных семей и детей, находящихся в трудной жизненной ситуации.

Одновременно решаются задачи по преодолению социального сиротства, работы с «кровной семьёй», направленной на сохранение семьи, создание условий для воспитания ребенка в родной семье, развитию семейных форм устройства детей-сирот и детей, оставшихся без попечения родителей.

Решение ряда **проблем и задач** поможет улучшить работу по ранней профилактике социального неблагополучия семей и детей:

1. Обеспечение своевременного поступления информации с места жительства о семьях, попавших в трудную жизненную ситуацию, не исполнении родителями своих обязанностей по содержанию, воспитанию, обучению и защите прав несовершеннолетних, жестоком обращении с детьми. Продолжение взаимодействия в данном направлении с участковыми уполномоченными, председатели домовых комитетов, старшие по домам и подъездам, председателями ОПОП.

2. Продолжение совместной работы по реализации окружной целевой среднесрочной программы по профилактике и преодолению социального сиротства в ЦАО на 2009-2011 гг. «Открытое сердце»,

внедрение системы информационного учёта семей и детей, попавших в трудную жизненную ситуацию.

3. Расширение взаимодействия с учреждениями здравоохранения (НД и ПНД), службой по ЦАО Управления Федеральной Службы РФ по контролю за оборотом наркотиков, органами внутренних дел по профилактике алкогольной и наркотической зависимости среди несовершеннолетних и их родителей.

Для дальнейшего усиления профилактической работы с несовершеннолетними и семьями необходимо решить следующие задачи:

- Укрепление и расширение межведомственного взаимодействия комиссии по делам несовершеннолетних и защите их прав, органов опеки и попечительства и иных государственных и общественных структур, занимающихся проблемами профилактики семейного неблагополучия.

- Совершенствование и внедрение новых методик и технологий по проблемам выявления неблагополучных семей в рамках реализации программы профилактики социального сиротства.

- Использование инновационных технологий и передового педагогического опыта в совместной работе с образовательными учреждениями по профилактике негативных явлений и безнадзорности в детской и подростковой среде в рамках «Года Учителя»

- Организация социальной среды, благоприятной для развития личности несовершеннолетних, включающей информационно-просветительскую и пропагандистскую деятельность с несовершеннолетними, их родителями и социальным окружением. Создание механизма реализации модели социального сопровождения по месту жительства несовершеннолетнего, склонного к асоциальному поведению и совершению правонарушений.

- Расширение районного центра социальной помощи семье и детям и внедрение в практику работы инновационных методов по индивидуальному сопровождению семей и детей, попавших в трудную жизненную ситуацию.

- Дальнейшее привлечение молодежи к решению проблем подрастающего поколения, расширение взаимодействия с Молодежной общественной Палатой при муниципальном Собрании «Замоскворечья» и Молодежным советом района.

- Продолжение сотрудничества с Центром «Дети улиц» ЦАО по созданию кабинетов волонтеров в образовательных и досуговых учреждениях, проведению тренингов по профилактике негативных явлений в молодежной среде и совместных рейдов.

IV. ОРГАНИЗАЦИЯ ДОСУГОВОЙ, СОЦИАЛЬНО-ВОСПИТАТЕЛЬНОЙ, ФИЗКУЛЬТУРНО-ОЗДОРОВИТЕЛЬНОЙ И СПОРТИВНОЙ РАБОТЫ С НАСЕЛЕНИЕМ ПО МЕСТУ ЖИТЕЛЬСТВА

Замоскворечье – это исторический район Центра Москвы, который отличается яркой историко-культурной спецификой. В нашем районе развита сеть культурно-просветительных объектов: Международный Дом Музыки, два кинотеатра «Пять Звезд», театр Луны, филиал Малого театра, духовный театр «Глас», музеи (Центральный театральный музей им. А.А. Бахрушина, Дом-музей А.Н. Островского, Московский музей образования и другие), 21 православный храм, мечеть, многочисленные памятники архитектуры,

Значение культурно-досугового пространства особо важно в связи с тем, что оно является катализатором досуговой самодеятельности и общественной инициативы молодого поколения. Сегодня назрела необходимость упорядочения системы образовательно-воспитательной работы по организации досуга, направленного на развитие личности и содействие ее духовно-нравственному и патриотическому формированию.

Для организации досуговой, социально-воспитательной, физкультурно-оздоровительной и спортивной работы с населением по месту жительства муниципалитету переданы в безвозмездное пользование **9** нежилых помещений, а также **9** спортивных площадок. Нормативная обеспеченность спортивными площадками на сегодняшний день в районе составляет 79%.

Молодое поколение выбирает активные формы отдыха. И хотя на территории района нет крупных спортивных сооружений, ребята могут принять участие в турнирах по футболу, баскетболу, теннису, которые проводятся на дворовых спортивных площадках. В Замоскворечье созданы все необходимые условия для обеспечения детей и молодёжи качественными услугами в сфере организации досуговой, социально-воспитательной, физкультурно-оздоровительной и спортивной работы

В настоящее время досуговую работу в Замоскворечье осуществляют **5** некоммерческих организаций и **1** муниципальное учреждение. Кроме того, большую работу с детьми и молодёжью в районе проводит Центр детского творчества «Москворечье»,

относящийся к системе образования и Централизованная библиотечная система № 5, в которую входят 4 библиотеки.

Работа по организации досуговой, социально-воспитательной и спортивной работы осуществляется муниципалитетом в рамках переданных полномочий города Москвы. Координирующую роль осуществляет Комиссия по досугу и спорту при муниципальном собрании Замоскворечье.

Результатом совместной скоординированной работы стало проведение мероприятий, направленных на пропаганду здорового образа жизни, патриотического, художественно-эстетического воспитания детей, подростков и молодежи.

В досуговых организациях в более чем **50** кружках и секциях занимаются более 2000 человек. По сравнению с 2008 годом численность занимающихся выросла на **23** %. Кроме того, дети и подростки имеют возможность посещать кружки и секции в общеобразовательных школах и учреждениях дополнительного образования. На 13% увеличилось число занимающейся молодежи, в два раза количество людей с ограниченными физическими возможностями (42 чел.).

Муниципалитетом на спортивных площадках в 2009 году было проведено **120** спортивных мероприятий: праздников, соревнований, фестивалей, турниров по различным видам спорта (в 2008 году таких мероприятий было проведено около 100**)**. Охват составил **7000** человек. Большое внимание уделялось проведению соревнований городских акций **«Выходи во двор – поиграем!», «Фитнес зарядка – в каждый двор!».**

На спортивных площадках проводятся турниры по игровым видам спорта (баскетбол, стритбол, волейбол, флорбол), а также по городкам, пэйнтболу, а в залах досуговых клубов соревнования по боевым единоборствам (каратэ, дзюдо, боксу, кикбоксингу), силовому троеборью и армрестлингу. На специализированной площадке проводились открытые соревнования по волейболу сидя среди инвалидов-ампутантов, а также веселые эстафеты среди детей-инвалидов.

Команды Замоскворечья принимают активное участие в окружных Спартакиадах **«Московский двор - спортивный двор»** и **«Спорт для всех».**

В общем зачете Спартакиады **«Спорт для всех»** команда внутригородского муниципального образования Замоскворечье по итогам 2009 года заняла **3-е место, в Спартакиаде «Московский двор – спортивный двор» 4-е место (**в 2008 году заняли

6-е место**)**.

По итогам конкурса "Лучший в спорте в 2009 году" муниципального образования Замоскворечье в номинациях:

- "Лучший организатор физкультурно-спортивной работы года в Замоскворечье" победил Дмитриев Алексей Иванович (СДЦ "Орион");
- "Лучший тренер-преподаватель года в Замоскворечье" - Исакин Олег Иванович (от СДК "Патриот");
- "Лучший спортсмен года в Замоскворечье в возрастной категории до 18 лет" - Журавлев Сергей Александрович (от СДЦ "Орион");
- "Лучший спортсмен года в Замоскворечье в возрастной категории старше 18 лет" - Сухарев Никита Олегович (от СДК "Патриот") и Дяченко Станислав Владимирович (от муниципалитета "Замоскворечье");
- "Лучшая спортсменка года в Замоскворечье в возрастной категории до 18 лет" - Волошкова Наталья Владимировна (от СДЦ "Орион") и Гамзатова Динара Фахраддиновна (от молодежной общественной палаты при муниципальном Собрании «Замоскворечье» и СДЦ "Орион");
- "Лучшая спортсменка года в Замоскворечье в возрастной категории старше 18 лет" - Арсеньева Ирина Владимировна (от СДЦ "Орион").

В окружном Конкурсе **«Московский двор – спортивный двор»** в номинации «Лучший организатор физкультурно-спортивной работы» в 2009 году стал тренер-инструктор МУ СДЦ «Орион» Дмитриев А.И., а площадка по адресу: Б. Овчинниковский пер., д. 11-а была выдвинута на городской конкурс.

Пятый год проводится турнир на Большой Кубок Замоскворечья по мини-футболу. Это одно из самых крупных мероприятий, проводимых в муниципальном образовании. В 2009 году в турнире приняли участие - 16 команд (это более 160-ти человек), в 2008 году – 15 команд (150 человек). Матчи турнира (которых было около сорока) посетило – около трех тысяч зрителей! За счет средств спонсоров каждая команда была обеспечена футбольной формой! А благодаря управе района победителям турнира вручаются действительно ценные и достойные призы и подарки.

Продолжилось проведение традиционного спортивно-патриотического праздника, **«Дороги Победы»,** в котором приняло участие более **500** жителей района от 4 до 80 лет.

Муниципальное образование Замоскворечье отличает разнообразие направлений деятельности досуговых учреждений.

В детской художественной студии (ДХС) **«Кармин»** уже на протяжении 17 лет обучаются дети, подростки и молодежь изобразительному искусству по живописи, рисунку и композиции. ДХС **«Кармин»** принимает активное участие во всех массовых мероприятиях района и города, таких как **«Иди к нам», «День города», «Дороги Победы», «День защиты детей».** Организует выставки детских работ в библиотеках района (им. Некрасова, им. Радищева), проводит конкурсы граффити и мастер-классы, выставку ко Дню Победы в районном доме Совета Ветеранов. Принимает участие и занимает призовые места в ежегодном фестивале по изобразительному и декоративно-прикладному искусству в музее современного искусства г. Москвы З.К. Церетели.

Культурно-досуговый центр (КДЦ) **«Орбита»** создан в 1985 году для работы с детьми, подростками и населением по месту жительства. Его целью является воспитание гармонично развитых детей, подростков, молодежи, развитие разнообразных видов досуга и творчества для населения, помощь престарелым, инвалидам, ветеранам ВОВ.

Деятельность КДЦ **«Орбита»** в 2009 году представлена следующими секциями и студиями: аэробика, каратэ, хапкидо, студия клубных танцев, студия хореографии, восточные танцы, шахматы, студия «Буратино», студия «Свободного музицирования», студия «Английский язык совместно с музыкой», поисковый отряд «Победа», театр-студия «Декамерон», семейный клуб «Ля-Бемоль», клуб военных моряков, секция бильярда. В течение 2009 года занятия в группах и коллективах посетило более трехсот человек.

Культурно-досуговый центр **«Орбита»** работает и развивается более 25 лет. За это время многое изменилось, но **«**Орбита**»** остается прежней. Здесь всегда можно отдохнуть, заняться спортом или танцами и найти то, что вам по душе.

Приятно отметить, что 2009 год стал в центре **«Орбита»** годом пожилого человека: активно посещают группы оздоровительной гимнастики пожилые жители района «Замоскворечье», любители поэзии и музыки приходят с детьми и внуками на заседания семейного клуба «Ля Бемоль», по вторникам и четвергам открыта секция бильярда для

пожилых и число ее участников увеличивается, любители шашек и шахмат регулярно собираются для проведения товарищеских турниров и сеансов одновременной игры.

Муниципальное учреждение спортивно-досуговый центр «Орион» организует и ведет работу по 14 направлениям с учетом пожеланий жителей района; для поклонников музыки открыт кружок любителей гитары, где занимаются все желающие дети и взрослые; студия Изобразительного искусства, шахматы, для желающих заняться фотографией – фотостудия.

В помещении МУ СДЦ «Орион» постоянно действует выставка детского рисунка и фоторабот студийцев, организуются конкурсы детского рисунка. Студия изобразительного искусства постоянный участник конкурса «Вифлеемская звезда».

Популярностью у маленьких жителей от 5 до 14 лет пользуется студия современного танца «Камелия», где занимаются 45 человек в 3 возрастных группах. Коллектив постоянный участник районных, окружных и городских фестивалей, является дипломантом конкурсов. Студия неоднократный участник благотворительных акций, организуемых Правительством города Москвы.

Среди молодежи популярностью пользуется студия современного танца в стиле хип-хоп, которая была создана по инициативе молодежи и подростков муниципального образования. Коллектив принимал участие в районных и окружных мероприятиях; городских благотворительных акциях, концертах для ветеранов.

Студия является призером Московского фестиваля «Россия начинается с тебя» посвященного году Молодежи, победителем конкурса «Таланты нашего двора», а так же выступали на городском форуме – выставке «Учимся управлять вместе». В МУ СДЦ «Орион» работает Клуб «Ветеран», ежегодно проводятся турниры среди ветеранов по шашкам и шахматам посвященные Дню пожилого человека, которые вызывают большой интерес у наших ветеранов.

Спортивно-досуговый клуб «Патриот» работает в Замоскворечье с 2006 года. В клубе занимается 350 человек. Для детей, подростков и молодежи работают секции: айкидо, кобудо, бокса, кикбоксинга,

атлетической гимнастики, йоги, каратэ, мини-футбола. Ежегодно клуб пополняется новыми ребятами, принимаются все желающие.

Воспитанники клуба участвуют во множестве районных, окружных и городских мероприятий физкультурно-спортивной направленности. Команда «Патриота» - неоднократный победитель окружных и городских соревнований по перетягиванию каната.

Учебный центр ОСТО «Замоскворечье» проводит работу по военно-патриотическому воспитанию, готовит допризывную молодежь к службе в рядах российской армии.

В центре создан музей «Боевой путь 52 армии», класс ГО и ЧС. Молодежь допризывного и призывного возраста осваивает навыки вождения в автошколе и получает специальности электрика и автослесаря с последующим трудоустройством.

Региональная молодежная общественная организация «Молодые и взрослые» работает в районе по программе «Развитие социально-воспитательной и культурно-досуговой работы с молодежью Замоскворечья». При РОО «Молодые и взрослые» создан футбольный клуб «Горизонт», участник районных и окружных соревнований по мини-футболу среди дворовых команд. Работает секция брейк-данса и настольного тенниса. В помещении РОО проводятся семинары и круглые столы по проблемам в молодежной среде, а также мероприятия веселого, интересного и полезного досуга.

Популярными мероприятиями для жителей муниципального образования стало проведение таких праздников, как, Новый Год и Рождество, Широкая масленица, День города, День защиты детей, День пожилого человека. Совместно с общественными организациями и учреждениями, такими как, Международный Фонд славянской письменности и культуры, общественная организация «Садовое кольцо», библиотека им. Радищева, им. Чернышевского, театральный музей им. Бахрушина, Музей Образования и другими успешно проводятся вышеперечисленные мероприятия и праздники. Муниципалитетом заключены договоры с общеобразовательными школами на ведении секций досуговых учреждений по волейболу (ГОУ СОШ № 1323), и мини-футболу (ГОУ СОШ №№ 518, 627).

Большое внимание уделялось укреплению материально-технической базы. В 2009 году за счет средств бюджета города реконструированы спортивные площадки по адресам: **ул. Дубининская, д. 2, Голиковский пер., д. 7а**.

В отчетном году успешно прошел **III фестиваль** свободного творчества **«Мой дом – Замоскворечье»**, посвященный Году равных возможностей. В Фестивале приняло участие более 250 детей, подростков и молодежи муниципального образования. Воспитанники досуговых учреждений с огромным энтузиазмом показывали свое возросшее мастерство. В трех номинациях фестиваля лауреаты и участники были награждены грамотами и памятными призами муниципалитета «Замоскворечье».

15 декабря 2009 года в универсальном спортивном зале «Дружба» ОК «Лужники» досуговые учреждения муниципального образования приняли участие в окружной акций **«Иди к нам!» в рамках Фестиваля национальных культур «Нас подружила Москва».**

Данное мероприятие проводилось в целях повышения эффективности деятельности органов исполнительной власти и местного самоуправления по достижению целей государственной национальной политики в молодежной среде.

В мероприятии приняли участие 5 досуговых учреждений, «Малый драматический театр «На Большой Серпуховской» и Ансамбль народного танца «Гармония». Татарским культурным центром была развернута выставка - презентация, рассказывающая о татарской культуре, истории татарской слободы в Замоскворечье.

На большой арене УСЗ «Дружба» состоялось выступление танцевального коллектива ансамбля «Гармония» и презентация видео визитки работы досуговых учреждений по вопросам профилактики ксенофобии и этнополитического экстремизма в молодежной среде.

Были проведены мастер класс по росписи на тарелочках и изобразительному искусству (ДХС «Кармин»), представлена коллекция кукол и народных костюмов (Татарский культурный центр).

В концертно-показательной программе выступили коллективы досуговых учреждений: студия современного танца «Камелия», студия современного танца в стиле хип-хоп МУ СДЦ «Орион», секции бокса и айкидо СДК «Патриот».

В маршрутной игре команда муниципалитета, сформированная из участников Молодежной палаты и МУ СДЦ «Орион» заняла 2 место среди 15-ти участников.

По итогам акции **«Иди к нам!»** команда ВМО Замоскворечье заняла **2 место** и награждена грамотой префекта ЦАО.

Всего в мероприятиях акции приняло участие 200 человек.

В течение года велась активная совместная работа с организациями и учреждениями: **ансамбль народного танца «Гармония», «Малый драматический театр «На Большой Серпуховской», Центр детского творчества «Москворечье», РБООИД «Мы – детям», МГФСО «Спартак» и др.** Это положительно сказалось на развитии досуговой работы по месту жительства МО.

В рамках Года равных возможностей для инвалидов детства проводились экскурсии по историческим и культурным местам страны. В апреле 2009 года для ребят была организована экскурсия по Золотому кольцу Дмитров-Федоскино, а в летний период экскурсия в старинный город Выборг.

V. ДЕЯТЕЛЬНОСТЬ МУНИЦИПАЛЬНОГО УЧРЕЖДЕНИЯ СПОРТИВНО-ДОСУГОВЫЙ ЦЕНТР «ОРИОН»

Муниципальное учреждение Спортивно-досуговый центр «Орион» внутригородского муниципального образования «Замоскворечье» создано в январе 2007 года в целях организации спортивной работы с населением по месту жительства на дворовых, плоскостных спортивных сооружениях и в помещениях МУ СДЦ «Орион».

Задачами СДЦ «Орион» являются:

- повышение эффективности и улучшение качества в спортивной, досуговой и социально-воспитательной деятельности,
- организация пропаганды здорового образа жизни,
- организация досуга детей и молодежи в целях профилактики негативных явлений в подростковой среде,
- развитие творческих и интеллектуальных способностей жителей Замоскворечья, через одну из важнейших составляющих деятельности в сфере досуга и спорта - массовые мероприятия.

В 2009 году в учреждении работало 14 кружков и секций разных направлений: студия современного танца «Камелия», студия современного танца «Not Repeat Dance», межрегиональная общественная организация федерации традиционных восточных единоборств по Ушу, секция аэробики, клуб любителей бокса, шахматы, рисование и графика, восточная оздоровительная гимнастка йога Аенгара, мини-футбол, тяжелая атлетика, настольный теннис, иностранный язык, баскетбол, рукоделие (вязание, вышивка, бисероплетение).

СДЦ «Орион» охватывает широкий круг интересов жителей Замоскворечья от 5 до 80 лет, как в спорте, так и в проведении культурного досуга.

На регулярной основе в кружках и секциях в помещении МУ СДЦ «Орион» занимается более 300 человек до 18 лет (из них 2 человека с ограниченными возможностями), в секции восточной оздоровительной гимнастки занимаются 15 человек от 45 до 80 лет.

СДЦ «Орион» активно проводит физкультурно-оздоровительную и спортивную работу с детьми, подростками и молодежью на спортивных плоскостных сооружениях муниципального образования по месту жительства; работу по профилактике негативных явлений в подростковой и молодежной среде, а так же социально-воспитательную, художественно-эстетическую и досуговую деятельность с жителями разных возрастных категорий муниципального образования.

В зимнее время года на дворовых спортивных площадках открыты бесплатные катки для массового катания, которые могут посещать все

желающие по адресам: Б. Овчинниковский пер., д. 11А; ул. Б.Серпуховская, д. 31. к. 6; Космодамианская наб., д . 40/42.

Секции на дворовых спортивных площадках посещают 160 человек дети и подростки до 18 лет и около 200 человек (в том числе родители с детьми) посещают спортивные площадки в режиме свободного посещения

По результатам районных соревнований СДЦ «Орион» принимал участие в этапах окружных и городских соревнований, по видам спорта:

До 18 лет

Хоккей – 3 место

Мини – футбол – 2 место (команда «Орион» 1994 – 95г.р. –II место, 1996 – 97 г.р. – III место)

Шашки – 7 место

Шахматы – 5 место

Городки – 6 место

Стритбол – 1 место (команда «Орион» девушки до 18 лет)

Футбол «Кожаный мяч» - 2 место (команда «Орион» 1994- 95 г.р. III место 1996 – 97 г.р.)

Старше 18 лет

Лыжи – 3 место

Шахматы – 5 место (команда «Орион» взрослые)

Мини – футбол – 1 место (команда «Орион»)

Легкоатлетический кросс – 6 место

Стритбол – 1 место

На дворовых спортивных площадках прошло 12 соревнований в рамках Спартакиад по месту жительства «Спорт для всех» и «Московский двор – спортивный двор» под девизом «Выходи во двор – поиграем!».

За прошедший 2009 год МУ Спортивно-досуговым центром «Орион» было организовано и проведено 72 мероприятия и приняли участие в 106 мероприятиях, таких как: детский районный турнир по шахматам и шашкам и турнир среди сборных команд районов ЦАО организованные и проведенные совместно с Советом Ветеранов района Замоскворечье в помещении СДЦ «Орион», которые прошли в теплой дружеской атмосфере и завершились чаепитием.

Два раза в месяц организуются и проводятся соревнования в рамках Спартакиады по месту жительства «Спорт для всех» и «Московский двор – спортивный двор» под девизом «Выходи во двор – поиграем!», в которых дворовые команды соревнуются в разных видах спорта - стритбол, волейбол, баскетбол. Особой популярностью среди подростков и молодежи района пользуется мини-футбол. Так же проводятся соревнования и турниры по другим видам спорта: по дартсу, бадминтону, флорболу, для детей от 5 до 8 лет – детские подвижные игры (эстафеты).

Традиционными стали соревнования спортивных семей «Мама, папа, я – спортивная семья» в рамках Спартакиады по месту жительства «Московский двор – спортивный двор», в которых дети и их родители проявляют спортивный азарт и смекалку. Такие соревнования воспитывают чувство локтя, взаимовыручку, любовь к спорту. В этом году соревнования семей вызвали большой интерес и стали настоящим праздником, в котором приняло участие 18 семей.

В День физкультурника на дворовых спортивных площадках традиционно проводился турнир по мини – футболу среди дворовых команд.

В рамках районной программы «Профилактики наркомании, алкоголизма и токсикомании в районе Замоскворечье» был организован и проведен турнир по стритболу среди подростков посвященный «Всемирному Дню борьбы с табакокурением», и турнир по мини-футболу «Скажи зависимости - НЕТ», приуроченному к «Всемирному Дню борьбы с наркоманией и незаконным оборотом наркотиков» при непосредственном участии МУ СДЦ «Орион».

26 июня в рамках Года молодежи муниципалитетом «Замоскворечье» при активном участии СДЦ «Орион» на спортивной площадке Б. Овчинниковский пер., д.11А был организован спортивный праздник, в котором приняли участие более 150 детей и подростков в том числе с ограниченными возможностями, где был проведен турнир по мини – футболу 3х3, соревнования по настольному хоккею, дартсу, перетягиванию каната, баскетбольный конкурс и чеканке мяча.

В организации спортивной работы СДЦ «Орион» тесно сотрудничает с ЦФКиС ЦАО г. Москвы.

Команды Замоскворечья по мини – футболу и Дартс неоднократно занимали призовые места в личных и командных первенствах, молодежь Замоскворечье входит в состав сборных команд ЦАО для участия в городских соревнованиях.

Совместно с ЦФКиС ЦАО традиционно проводился турнир на спортивной площадке Б. Овчинниковский пер., д. 11А по волейболу для людей с ограниченными возможностями.

СДЦ «Орион» играет важную роль в системе профилактики безнадзорности и правонарушений несовершеннолетних, помимо работы на дворовых спортивных площадках активно проводилась работа по организации досуга в помещении муниципального учреждения, уделялось большое внимание социально – воспитательной, художественно – эстетической работе с жителями разных возрастных категорий от 5 до 80 лет.

В помещении МУ СДЦ «Орион» постоянно действует выставка детского рисунка и фоторабот наших студийцев, организуются конкурсы

Детского рисунка. Студия Изобразительного искусства постоянный участник конкурса «Вифлеемская звезда».

Популярностью у маленьких жителей Замоскворечье от 5 до 14 лет пользуется студия современного танца «Камелия», где занимаются 45 человек в 3 возрастных категориях. Коллектив постоянный участник районных, окружных и городских фестивалей, является дипломантом конкурсов. Студия неоднократный участник благотворительных акций, организуемых Правительством города Москвы, участник XXI интерактивной выставки детского досуга и активного отдыха «Спортлэнд 2009».

Среди молодежи популярностью пользуется студия современного танца в стиле Хип – хоп «Not Repeat Dance», которая была создана по инициативе молодежи и подростков муниципального образования. В апреле коллектив стал призером Московского фестиваля творческих коллективов клубов и центров по месту жительства «Россия начинается с тебя» посвященного Году молодежи в номинации: хореография (Департамент молодежной политики города Москвы). Награжден дипломом шестого смотра – конкурса самодеятельных творческих коллективов ЦАО г. Москвы «Таланты нашего двора» за I место Клубный танец 15 – 20 лет (Управление культуры ЦАО г. Москвы).

Основной целью этого молодежного объединения является формирование здорового образа жизни, развитие молодежного творчества, привлечение подростков из социально незащищенных семей для реализации их творческих способностей, развитию общей культуры через доступную форму досуговой работы в нашем муниципальном учреждении по месту жительства молодежи. Коллектив принимает участие в районных и окружных мероприятиях, городских благотворительных акциях, концертов для ветеранов.

В 2009 году для ветеранов был проведен традиционный турнир по шашкам и шахматам, посвященный Дню пожилого человека, который вызывает большой интерес у наших ветеранов, проведен Рождественский утренник с чаепитием, в котором приняло участие молодежное объединение студия современного танца «Not Repeat Dance».

В помещении МУ СДЦ «Орион» размещены стенды по направлениям деятельности коллективов, студий, кружков и секций, с фотографиями и комментариями о проводимых соревнованиях, праздниках, творческих встречах, семинарах. Развернута любительская фотовыставка жителя нашего района (Андрей Владимиров на тему «Ботанический сад») и постоянно действующая выставка детского рисунка Студии живописи и выставка фоторабот наших студийцев.

В фойе оформлен информационный стенд «Я выбираю спорт, Я выбираю жизнь, Я выбираю будущее» совместно с ГУ МЦ «Дети улиц», с которыми ведется тесное сотрудничество с начала 2009 года. На стенде представлена и регулярно обновляется информация по профилактике негативных явлений в подростковой среде.

В своей работе МУ СДЦ «Орион» в 2009 году использовало литературу и наглядный материал Информационного центра по предупреждению и профилактике употребления наркотиков центральной библиотеки № 21 им. Н.Г. Чернышевского.

В течение 2009 года были проведены массовые мероприятия:

- музыкальный каток, посвященный празднованию Нового года и Рождества;
- II фестиваль свободного творчества «Мой дом - Замоскворечье» в Малом драматическом театре «На Большой Серпуховской». Участниками фестиваля стали творческие коллективы МУ СДЦ «Орион»: Студия современного танца «Камелия», студия современного танца «Not Repeat Dance», секция оздоровительного Ушу взрослые и дети, кружок гитары. В фойе были выставлены работы студии изобразительного искусства, и кружка Рукоделие;
- соревнования по мини – футболу посвященные Дню защиты детей;
- турнир по стритболу посвященный «Всемирному Дню без табачного дыма»;
- «Вахта памяти» 22 июня 2009 г.;
- турнир по волейболу в зачет Спартакиады «Московский двор – спортивный двор»;
- турнир по настольному теннису;
- турнир по бадминтону в зачет Спартакиады «Московский двор – спортивный двор»;
- праздник посвященный празднованию Дня Города, Праздник Двора;
- новогодняя Ёлка в МУ СДЦ «Орион».

VI. ОРГАНИЗАЦИЯ ПРОВЕДЕНИЯ ПРИЗЫВА ГРАЖДАН НА ВОЕННУЮ СЛУЖБУ

Весенний призыв. 1 апреля - 15 июля 2009 г.

Весенний призыв 2009 года на территории внутригородского муниципального образования Замоскворечье в городе Москве осуществлялся в соответствии с Федеральными Законами РФ от 28 марта 1998 года № 53-ФЗ «О воинской обязанности и военной службе», от 25.07.2002 N 113-ФЗ "Об альтернативной гражданской службе", «Положением о призыве на военную службу граждан Российской Федерации», утвержденным постановлением Правительства РФ от 11 ноября 2006 года № 663, распоряжением от 18 марта 2009 г. № 70-РМ «О призыве граждан Российской Федерации в городе Москве на военную службу в 2009 году», а также в соответствии с совместным с ОВК «Планом проведения призыва на военную службу граждан 1982-1991 гг. рождения с 1 апреля по 15 июля 2009 года».

В целях обеспечения организованного проведения призыва на военную службу граждан проживающих на территории внутригородского муниципального образования Замоскворечье была создана призывная комиссия района (основной и резервный состав). Составлен график работы призывной комиссии.

Для осуществления нормальной деятельности призывной комиссии военный комиссариат обеспечен всем необходимым (автотранспортом, техническими работниками).

В период с февраля по июль 2009 года было **четырежды проведено оповещение призывников** района и вручение им повесток через работников коммунальных служб района. Муниципалитетом «Замоскворечье», управой района Замоскворечье, ОВД района Замоскворечье, ОВК Замоскворецкого района проведено ряд мероприятий по координации работы всех служб по решению задачи выполнение призыва и отправки призывников.

Проведено 15 заседаний призывной комиссии. Прибыло на заседания призывной комиссии 185 человек, получили освобождение по болезни – 58 человек, отсрочки – 88 человек. Согласно решению комиссии **призвано на военную службу 39 человек и отправлено в войска 33 человека, что составляет 100% от наряда.**

С целью подготовки призывников к службе в Вооруженных Силах РФ муниципалитет «Замоскворечье» провел большой объем работы с призывной молодежью. В первую очередь это:

- индивидуальная работа с каждым призывником;

- знакомство с родителями юношей, уходящих в армию, выявление житейских нужд семей;

- посещение воинских частей, изучение повседневной жизни и деятельности войск;

- участие в соревнованиях по военно-прикладным и техническим видам спорта;

- изучение стрелкового оружия;

- участие в стрелковых соревнованиях;

- встречи с ветеранами Великой Отечественной войны;

- участие в проведении «Дня призывника».

Призывники Замоскворечья (4 человека) приняли участие в городском Дне призывника.

Осенний призыв. 1 октября - 31 декабря 2009 г.

Осенний призыв 2009 года на территории внутригородского муниципального образования Замоскворечье в городе Москве осуществлялся в соответствии с Федеральными Законами РФ от 28 марта 1998 года № 53-ФЗ «О воинской обязанности и военной службе», от 25.07.2002 N 113-ФЗ "Об альтернативной гражданской службе", «Положением о призыве на военную службу граждан Российской Федерации», утвержденным постановлением Правительства РФ от 11 ноября 2006 года № 663, распоряжением от 18 марта 2009 г. № 70-РМ «О призыве граждан Российской Федерации в городе Москве на военную службу в 2009 году», а также в соответствии с совместным с ОВК «Планом проведения призыва на военную службу граждан 1982-1991 гг. рождения с 1 октября по 31 декабря 2009 года».

В целях обеспечения организованного проведения призыва на военную службу граждан проживающих на территории внутригородского муниципального образования Замоскворечье создана призывная комиссия района (основной и резервный состав). Составлен график работы призывной комиссии.

Для осуществления нормальной деятельности призывной комиссии военный комиссариат обеспечен всем необходимым (автотранспортом, техническими работниками).

В период с сентября по декабрь 2009 года четырежды проведено оповещение призывников района и вручение им повесток через работников коммунальных служб района. Муниципалитетом «Замоскворечье», управой района Замоскворечье, ОВД района Замоскворечье, ОВК Замоскворецкого района проведено ряд мероприятий по координации работы всех служб по решению задачи выполнение призыва и отправки призывников.

Проведено 26 заседаний призывной комиссии. Рассмотрено 180 дел на призывников.

Установленный план призыва выполнен полностью.

С целью подготовки призывников к службе в Вооруженных Силах РФ муниципалитет «Замоскворечье» провел большой объем работы с призывной молодежью. В первую очередь это:

- индивидуальная работа с каждым призывником;

- знакомство с родителями юношей, уходящих в армию, выявление житейских нужд семей;

- посещение воинских частей, изучение повседневной жизни и деятельности войск;

- участие в соревнованиях по военно-прикладным и техническим видам спорта;

- изучение стрелкового оружия;

- участие в стрелковых соревнованиях;

- встречи с ветеранами Великой Отечественной войны;

- участие в проведении «Дня призывника».

VII. ВОЕННО-ПАТРИОТИЧЕСКОЕ ВОСПИТАНИЕ МОЛОДЕЖИ

Большое внимание в 2009 году уделялось военно-патриотическому и гражданско-патриотическому направлениям работы муниципалитета внутригородского муниципального образования Замоскворечье. Большую работу по подготовке к службе в армии и привитию у молодежи жизненно-необходимых умений и навыков проводит учебный центр ОСТО «Замоскворечье».

В прошедшем году Центром ОСТО проведены следующие мероприятия:

- февраль – соревнования по военному троеборью, посвященные Дню защитника Отечества;

- февраль – встречи ветеранов и молодежи, посвященные годовщине Сталинградской битвы;

- апрель-октябрь – экскурсии по местам боевой славы в ВОВ;

- апрель-май – соревнования по стрельбе из пневматического пистолета, посвященные Дню Победы;

- июнь – «Вахта памяти - вечный огонь».

В музее «Боевой путь 52-й Армии» учебного Центра ОСТО в течение года проводилась работа по патриотическому воспитанию допризывной и призывной молодежи, уроки мужества, встречи с ветеранами и участниками войны.

В 2009 году продолжилась работа военно-поисковых экспедиций, проводимых «Военно-патриотическим поисковым объединением «Столица» и поисковым отрядом «Победа» КДЦ «Орбита». В мае-августе 2009 года только поисковый отряд «Победа» провел 6 поисковых экспедиций в Тверской области, городе Белгород. В результате экспедиций были подняты и эксгумированы останки 391 военнослужащих Красной армии, прочтено **14** медальонов. В этих мероприятиях приняли участие более **300** подростков и молодежи досуговых учреждений муниципального образования.

21 июня 2009 года проведено традиционное мероприятие патриотическая акция **«Вахта памяти «Вечный огонь»,** посвященная памяти павших в Великой Отечественной войне 1941-45 гг. В досуговых учреждениях муниципального образования были проведены вечера Памяти **«Поверка памяти»** молодежи с ветеранами и участниками ВОВ. В ночь с 21 по 22 июня ребята приняли участие в возложении цветов к памятнику Г. К. Жукову и Неизвестному солдату. В мероприятиях приняло участие более **100** человек.

В отчетный период на базе отдыха **«Бекасово»** Московской области проводился слет досуговых клубов муниципального образования. В соревнованиях, конкурсах культурной и спортивной направленности приняли участие подростки и молодежь **6-ти** досуговых клубов с общим количеством **60** человек.

VIII. ИСПОЛНЕНИЕ СМЕТЫ ДОХОДОВ И РАСХОДОВ БЮДЖЕТНОГО ФОНДА МУНИЦИПАЛИТЕТА «ЗАМОСКВОРЕЧЬЕ» ЗА 2009 ГОД

Доходы местного бюджета в 2009 году формировались за счет собственных доходов и сборов, установленных законом города Москвы о бюджете на очередной финансовый год, неналоговых доходов, субвенций и иных поступлений, предусмотренных законами города Москвы, а также безвозмездных перечислений.

Наименование показателей	**Код показателя**	**Утверждено бюджетных ассигнований на 01.01.09**	**Исполнено**
1	2	3	4
Остаток на начало года		**184,9**	
Доходы от налогов	10100000000000	***11 225,0***	***13 784,3***
Налог на доходы физических лиц	10102021010000	11 225,0	10 062,6
Налог на доходы физических лиц	10102022010000	0,0	8,5
Прочие поступления от денежных взысканий (штрафы)	11690030030000	***3,0***	***8,9***
Прочие дотации	20201001030000	***1 377,0***	***1 377,0***
Прочие субвенции бюджетам ВМО г. Москвы	2020399904000	***20 303,6***	***17 813,4***
ИТОГО ДОХОДОВ		**32 908,6**	**29 270,4**

Смета расходов бюджетного фонда муниципалитета «Замоскворечье» на 2009 год была составлена по установленной форме и утверждена муниципальным Собранием. Главным распорядителем средств бюджета муниципального образования является муниципалитет в лице Руководителя муниципалитета. Решением муниципального Собрания от 10 декабря 2008 г. № 16/1 **утвержден**а смета расходов бюджетного фонда в сумме **32 908,6 тыс. руб**.

В течение года получено **29 270,4 тыс. руб.**

Фактические расходы бюджетного фонда составили **27 627,1 тыс**. **руб.** или **84%** к **уточненному** плану. По сравнению с предыдущим 2008 годом фактические расходы уменьшились на 4 779,4 тыс. руб. (85%).

Остатки средств по состоянию на 01.01.2010 года составили 1 823,3 тыс. рублей.

Общая сумма фактических расходов бюджетного фонда по внутригородскому муниципальному образованию Замоскворечье **в динамике**:

Годы	Фактические расходы бюджетного фонда (тыс. руб.)	% к предыдущему году
2003	4545,7	
2004	5124,3	113%
2005	7102,9	139%
2006	11 451,5	161%
2007	25 882,0	226%
2008	32 406,5	125%
2009	27627,1	85%

Общая сумма фактических расходов

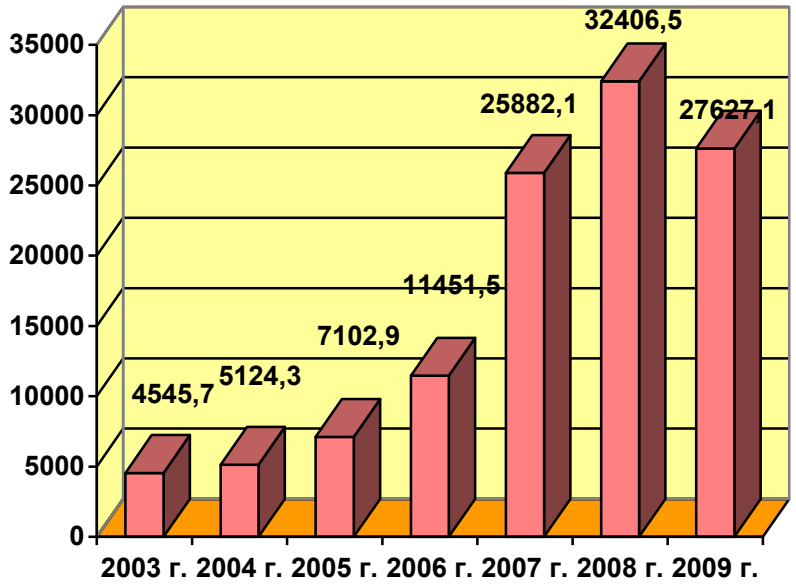

% к предыдущему году

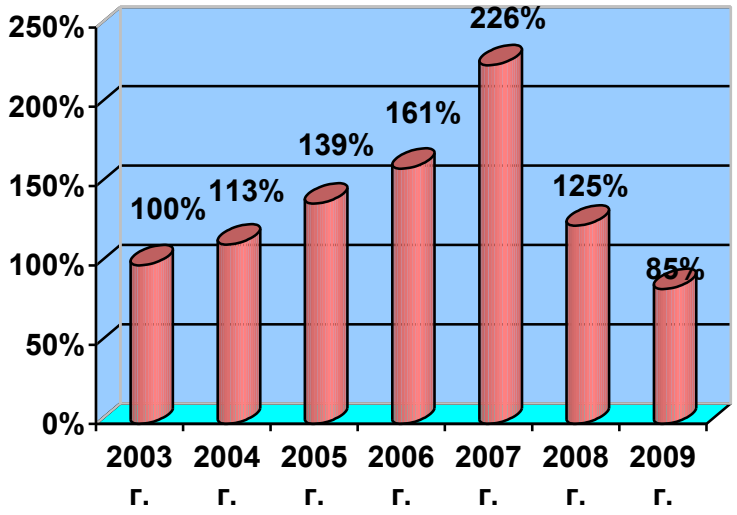

Анализ исполнения сметы расходов связанных с выполнением задач и функций, отнесенных к предметам ведения муниципального образования Замоскворечье за 2009 год в соответствии с Уставом муниципального образования и законами города Москвы

Расходы связанные с выполнением задач и функций, отнесенных к предметам ведения муниципального образования Замоскворечье составили **10 820,8 тыс. руб.,** что составляет **90,9%** утвержденной суммы.

(тыс.руб.)

Код показателя	Наименование показателей	Утверждено бюджетных ассигнований	Профинансировано	Фактическое исполнение
1	2	3	4	5
07074315001501 **07074315001502**	**Молодежная политика**	3 743,9 3 521,0		3 266,7 3 422,0
07074315002501	**Молодежная политика**	1,8		1,8
08044500000013	**Средства массовой информации**	687,8		681,8
08064500000453	**Мероприятия в сфере культуры**	30,0		30,0
09025125011501	**Физическая культура и спорт**	925,0		897,2
09025125021501	**Физическая культура и спорт**	3 000,7		2 521,3
ИТОГО РАСХОДОВ		**11 910,2**		**10 820,8**
Остаток на 01.01.2009:		**1 089,4**		

Анализ исполнения сметы расходов на содержание аппарата муниципалитета «Замоскворечье» за 2009 год

На содержание аппарата муниципалитета «Замоскворечье» израсходовано **3 985,5 тыс. руб**., что составляет **78,9 %** утвержденной суммы.

Исполнение сметы расходов на содержание аппарата муниципалитета «Замоскворечье» за 2009год

(тыс. руб.)

Код показателя	Наименование показателя	2008 год			2009 год		
		По смете	Расход	%	По смете	Расход	%
211	Оплата труда	8 599,9	7 501,0	87,2	10 049,9	8 730,4	86,9
212	Прочие выплаты	725,4	602,2	83,0	851,2	761,6	89,5
213	Начисления на ФОТ	2 202,7	1 550,1	70,4	2 581,2	1 632,1	63,2
221	Оплата услуг связи	285,6	164,6	57,6	257,4	204,8	79,6
222	Транспортные услуги	870,0	869,2	100	881,0	876,4	99,5
223	Оплата содержания помещения	306,3	229,8	97,9	425,0	316,5	74,5
224	Оплата аренды помещений	0,0	0,0	0	2,0	0,0	0
225	Содержание имущества	478,4	423,2	88,5	306,3	204,6	66,8
226	Прочие услуги	2 182,5	1 927,1	88,3	1 652,3	718,7	43,5
262	Пособия по соц. помощи населения	0,0	0,0	0	44,0	0,0	0
263	Социальные пособия	385,5	330,9	85,8	127,4	119,6	93,9
290	Прочие расходы	2,0	2,0	100	4,0	3,9	97,5
310	Приобретение оборудования	743,5	554,1	74,5	161,2	92,7	57,5
340	Приобретение предметов снабжения и расходных материалов	617,6	608,2	98,5	378,5	324,2	85,7
ИТОГО РАСХОДОВ		**17 399,4**	**14 832,4**	**85,2**	**17 721,4**	**13 985,5**	**78,9**
Остаток на 01.01.2010 всего:		**3 735,9**					

IX. РАБОТА ЕДИНОЙ КОМИССИИ ВНУТРИГОРОДСКОГО МУНИЦИПАЛЬНОГО ОБРАЗОВАНИЯ ЗАМОСКВОРЕЧЬЕ В ГОРОДЕ МОСКВЕ ПО ФОРМИРОВАНИЮ МУНИЦИПАЛЬНОГО ЗАКАЗА В 2009 ГОДУ

Комиссия работала на основании федерального законодательства, законов города Москвы, Устава внутригородского муниципального образования Замоскворечье в городе Москве, Положения о муниципалитете, Положения о Единой комиссии внутригородского муниципального образования Замоскворечье по формированию муниципального заказа.

Состав комиссии – 7 человек. Из состава комиссии 4 человека (Комов А.В., Маслюков В.Ф., Морозов С.Н., Теслюк Е.А.) прошли обучение по организации и проведению торгов в рамках действия ФЗ № 94 «О размещении заказов на поставки товаров, выполнение работ, оказание услуг для государственных и муниципальных нужд».

В 2009 году проведено 6 заседаний Комиссии.

Объявлено и проведено:

- открытый конкурс на право заключения муниципального контракта на оказание услуг по медицинскому обслуживанию муниципальных служащих муниципалитета внутригородского муниципального образования Замоскворечье в городе Москве и членов их семей в 2010 году;

- открытый аукцион на право заключения муниципального контракта на подготовку, издание и распространение газеты внутригородского муниципального образования Замоскворечье в городе Москве в 2010 году. Аукцион признан несостоявшимся (подана одна заявка);

- запросов котировок – 5.

Процедура торгов проведена в соответствии с действующим законодательством Российской Федерации, итоги по всем видам торгов подведены, объявлены победители, заключены договора. Информация по торгам и результаты торгов публиковались на официальном интернет-представительстве муниципального образования Замоскворечье по адресу: zmsk.ru, в также в газете «Вестник Замоскворечья».

Совокупная экономия средств по проведенным торгам от заявленной максимальной цены муниципального контракта составила в 2009 году - **126.377,24 руб.,** в 2008 году экономия средств составляла **104.047,34,** в 2008 году -**104.047,34,** в 2007 году экономия средств составляла **500.890,74 руб.,** в 2006 году соответственно **113.553,50 руб.**

На 2010 год все необходимые для текущей работы муниципальные контракты заключены.

X. РАБОТА КОМИССИИ ПО ЖКХ, БЛАГОУСТРОЙСТВУ И ОХРАНЕ ОКРУЖАЮЩЕЙ СРЕДЫ

Комиссия работала на основании федерального законодательства, законов города Москвы, Устава внутригородского муниципального образования Замоскворечье в городе Москве, Положения о муниципалитете, Положения о комиссии по ЖКХ и окружающей среды, плана работы на 2009 г.

В 2009 году было проведено 4 заседания комиссии. Рассмотрено 20 обращений граждан и других заявлений.

На заседаниях комиссии рассматривались конкретные заявления жителей:

- ул. Б. Серпуховская. 34, корп. 4, кв. 60 (проведение ремонта квартиры, замены верхнего розлива над квартирой);

- ул. Люсиновская, д. 12 (демонтаж камеры видеонаблюдения в подъезде №3);

- ул. Люсиновская, д. 26/28 (замены труб ГВС в подвале);

- ул. Б. Серпуховская, 34, корп. 4 (изоляция труб в подвале, герметизации внутреннего водослива);

- ул. Б. Серпуховская, 31, корп. 9, кв. 293 (проведение ремонта квартиры);.

- ул. Б. Серпуховская. 34, корп. 4, кв. 1(вентиляция и изоляция труб отопления);

- ул. Б. Серпуховская, 34, корп. 4 (перемещение гаража);

- Голиковский пер., д. 11 (увеличение высоты ограждающей спортплощадку сетки);

- ул. Б. Татарская, д. 3 (о конфликтной ситуации в связи с круглосуточной работой гастронома на первом этаже).

В результате работы комиссии сделано:

- произведена замена верхнего розлива над квартирой по адресу: ул. Б. Серпуховская. 34, корп. 4, кв. 60;

- произведена замена труб ГВС в подвале по адресу: ул. Люсиновская, 26/28;

- произведены изоляция труб в подвале, герметизация ввода и внутреннего водослива по адресу: ул. Б. Серпуховская, 34, корп.4;

- произведены работы по выборочному капитальному ремонту центрального отопления по адресу: ул. Павла Андреева, 4;

- проведены работы по выполнению продуха в подвале для вентиляции и изоляции труб отопления по адресу: ул. Б. Серпуховская, 34, корп. 4.

XII. ИНФОРМИРОВАНИЕ О ДЕЯТЕЛЬНОСТИ ОРГАНОВ МЕСТНОГО САМОУПРАВЛЕНИЯ

Одной из основных задач органов местного самоуправления является донесение до каждого жителя информации о своей работе, о планах, разъяснение принятых органами местного самоуправления решений и порядка их реализации.

Работа с населением в 2009 году велась по следующим направлениям:

- организация приема населения руководителем муниципального образования, депутатами муниципального Собрания;

- организация приема населения руководителем муниципалитета, заместителем руководителя муниципалитета и сотрудниками муниципалитета;

- организация и проведение мероприятий с участием населения, привлечение жителей всех возрастных категорий к участию в этих мероприятиях;

- работа с председателями домкомов, со старшими по домам и подъездам;

- работа с общественными организациями (Советом ветеранов муниципального образования, первичными организациями Совета ветеранов, обществом инвалидов, организацией инвалидов детства "Мы – детям" и т. д.);

- работа с политическими партиями и движениями, действующими на территории муниципального образования;

- проведения анализа, обобщение, определение оптимальных путей решения и контроль за поступающими в муниципалитет обращениями жителей;

- максимальное задействование в проводимой работе средств массовой информации (газета, кабельное телевидение, интернет-сайт, информационные стенды);

- выполнения мероприятий по обеспечению комплекса мер, направленных на повышение результативности встреч с населением;

- организация отчетных встреч депутатов перед избирателями.

В 2009 году муниципалитетом проведен большой объем работы по информированию жителей, в первую очередь через **районную газету** «Вестник Замоскворечья» (газета поступает в каждый почтовый ящик жителей района). Размещение заказа на выпуск газеты муниципального образования было проведено путем проведения аукциона, победителем стала некоммерческое партнерство Редакция газеты "Вестник Замоскворечья".

Газета «Вестник Замоскворечья» выходит с сентября 1993 года. Это одна из старейших районных газет Москвы.

За 2009 год муниципалитетом в соответствии с муниципальным контрактом было оплачено 9 муниципальных выпусков, из 9 номеров оплачен 1 полноцветный на офсетной бумаге (еще один номер редакция газеты выпустила полноцветным на офсетной бумаге за счет собственных средств).

Тираж каждого номера газеты в 2009 году - 16.000 экземпляров.

В 2009 году в "Вестнике Замоскворечья" в соответствии с регламентом муниципального Собрания опубликованы все решения Собрания, за исключением процедурных.

По мере необходимости в газете выступают руководитель муниципального образования, руководитель муниципалитета, депутаты муниципального Собрания, сотрудники муниципалитета, а также печатается другая информация муниципалитета, например, проект, бюджета муниципального образования и др. В "Вестнике Замоскворечья" официально публикуются объявления о конкурсах и аукционах по размещению муниципального заказа, а также итоги проведенных конкурсов и запросов котировок.

В 2009 году в "Вестнике Замоскворечья" выступили:

руководитель муниципального образования Матвеев Н. П. – 13,

руководитель муниципалитета Плотников Е. Н. – 3

депутаты муниципального Собрания:

Бабенко Е. П. – 3

Большаков И. И. – 1

Востриков А. В. – 3

Елистратов А. А. – 2

Загородников К. А. – 2

Комов А. В. - 2

Лёвкина Н. Д. – 2

Павлюченко Л. В. – 1

Сысоев В. Г. - 2

сотрудники муниципалитета:

Ковалёва О. Ю. – 5

Лавров Е. А. – 5

Подзарей Е. А. – 2

Прохорова Е. А. - 7

В газете создана постоянная рубрика «Трибуна депутата», где депутаты муниципального Собрания выступают на злободневные темы.

В 2009 году в рубрике опубликовали свои статьи следующие депутаты:

- Бабенко Е. П. – 2
- Востриков А. В. - 1
- Загородников К. А. - 1
- Лёвкина Н. Д. – 1
- Сысоев В. Г. -1

Статья депутата К. А Загородникова "Свинство на Дубининской" стала победителем городского Конкурса "Люди для людей - 2009", проводимого Комитетом общественных связей г. Москвы, Союзом журналистов России и Центром "Социальное партнерство". В конкурсе участвуют журналисты окружных и районных газет, журналов и студий кабельного телевидения столицы. Победителей определяет жюри под председательством известной поэтессы, писательницы и общественного деятеля Ларисы Васильевой.

Центр «Социальное партнерство»
Комитет общественных связей города Москвы
Союз журналистов России

Конкурс «Люди для людей-2009»

Диплом лауреата
в номинации «Как наше слово отзовётся»

Награждается

Загородников
Константин Андреевич

внештатный корреспондент газеты
«Вестник Замоскворечья»
за публикацию «Свинство на Дубининской»
в газете «Вестник Замоскворечья»

Директор Центра «Социальное партнерство» — И. Леонова

Председатель Комитета общественных связей г. Москвы — А. Чистякова

Председатель союза журналистов РФ — В. Богданов

Материал К. А. Загородникова был отмечен в номинации «Как наше слово отзовется», в этой номинации оцениваются публикации, способствовавшие самоорганизации жителей в решении проблем местного сообщества, защите прав и интересов москвичей.

Депутат А. В. Востриков отмечен грамотой Общественного совета при префекте ЦАО за участие в номинации «Золотое перо ЦАО» премии «Общественное признание-2009»

Ежемесячно в газете публиковался график приема руководителей муниципального образования и муниципалитета и график приема депутатов муниципального Собрания.

Постоянную рубрику «Правовая консультация» ведет в газете юрисконсульт муниципалитета.

Сайт газеты «Вестник Замоскворечья» (http://zamos.ru) в сети интернет действует с октября 1998 года, это первый по старшинству сайт среди московских районных газет.

В 2009 году создана PDA-версия. Сайт теперь стало возможным читать не только с персонального компьютера, но любого устройства, имеющего доступ в интернет. Обычно используется сотовый телефон, смартфон, коммуникатор, нетбук с беспроводным доступом в интернет с помощью технологии WiFi (есть бесплатные точки доступа в

Макдональсе, некоторых кафе и кинотеатрах, а также множество платных) или GPRS (через своего сотового провайдера). PDA-версия сайта находится по адресу http://pda.zamos.ru/, также есть ссылка внизу каждой страницы. В этой версии дизайн оптимизирован для небольшого экрана. Также отсутствуют скрипты, что позволяет экономить на трафике и быстрее загрузить нужную информацию.

С мая 2006 г. работает **объединенный сайт муниципалитета и управы района Замоскворечье (http://zmsk.ru).** Это официальный сайт, помимо текущей информации и новостей муниципального образования здесь размещаются протоколы заседаний муниципального Собрания, информация о размещении муниципального заказа, созданы разделы, посвященные организации досуговой, социально-воспитательной, физкультурно-оздоровительной и спортивной работы с населением по месту жительства, работе Комиссии по делам несовершеннолетних и защите их прав, работе по опеке попечительству.

XII. РАЗВИТИЕ ТЕРРИТОРИАЛЬНОГО ОБЩЕСТВЕННОГО САМОУПРАВЛЕНИЯ

За 2009 г. проведено 4 заседания Комиссии по развитию местного самоуправления.

Основные вопросы, рассматривавшиеся на заседаниях комиссии:

- о взаимодействии советов территориального общественного самоуправления (ТОС) с органами местного самоуправления на территории муниципального образования Замоскворечье;

- об информировании граждан по вопросам создания территориального общественного самоуправления;

- об общественном земельном контроле за соблюдением требований использования и охраны земель, осуществляемый органами территориального общественного самоуправления, другими общественными организациями (объединениями) и гражданами;

На основании Федерального Закона от 19.05.1995 года № 82-ФЗ «Об общественных объединениях» существуют территориальные общины:

Территориальные общины по состоянию на 01.01.2010 года

№	Наименование	Домовладения
1	ТО «Воскресение»	Ул. Новокузнецкая, д. 30, стр.1, 2, 3
2	ТО «Преображение»	1-й Новокузнецкий пер., д. 5/7, 11, 11/13, ул. Пятницкая, д. 57/20, 4-й Монетчиковский пер., д. 1/6, 9, 5-й Монетчиковский пер., д. 8/10, 14/16, 18, 20, 6-й Монетчиковский пер., д. 5
3	ТО «Овчинниковская слобода»	Овчинниковская наб., д. 22/24, стр. 1, 2
4	ТО «Островок Замоскворечья»	Зацепский Вал ул., д. 5, Павелецкая пл., д. 1
5	ТО «Садовники»	Космодамианская наб., д.36 и 40/42

В соответствии с Федеральным Законом РФ от 6 октября 2003 года № 131-ФЗ «Об общих принципах организации местного самоуправления в Российской Федерации» во внутригородском муниципальном образовании Замоскворечье в городе Москве зарегистрировано одно территориальное общественное самоуправление (ТОС) «Новокузнецкая, 13/15» (домовладения: Новокузнецкая ул., д. 13, под. 3, 4).

XIII. ПРАВОВАЯ ПОМОЩЬ ЖИТЕЛЯМ МУНИЦИПАЛЬНОГО ОБРАЗОВАНИЯ

Большое внимание уделялось вопросам защиты имущественных и материальных прав несовершеннолетних, в том числе участие в судебных заседаниях в качестве третьих лиц совместно с органами опеки и попечительства.

Юрисконсульт проводил прием населения два раза в месяц: вторник с 14.00 до 17.00 и в пятницу с 10.00 до 13.00.

За год юридическую консультацию получили более 200 человек жителей муниципального образования Замоскворечье.

Распространенными вопросами жителей муниципального образования являются следующие вопросы:

- по наследственным правоотношениям;

- по приватизации;

- по договорам пожизненной ренты и ренты с иждевением;

- по договорам социального найма и порядок пользования квартирой;

- по очередности предоставления жилых помещений;

- по договорам дарения;

- по ставкам взыскиваемых налогов (имущества, дарения, наследства, земли);

- по оплате коммунальных услуг.

Гражданам были подготовлены проекты исковых заявлений в суд, были даны консультации в какие органы и структуры обращаться, были разъяснены их права и обязанности в той или иной сложившейся жизненной ситуации.

Большой проблемой для жителей является неправомерное переустройство жилого помещения, а также незаконное строительство и возможность противодействия этому и др.

В декабре 2009 года была проведена встреча с ветеранами ВОВ с разъяснением о мошеннических действиях в отношении престарелых людей.

Юрисконсульт муниципалитета ведет постоянную рубрику «Правовая консультация» в газете «Вестник Замоскворечья».

XIV. Заключение

В 2009 г. работа муниципалитета внутригородского муниципального образования Замоскворечье в г. Москве осуществлялась в соответствии с федеральным и московским законодательством, Уставом внутригородского муниципального образования, а также решениями муниципального Собрания.

Итоги работы муниципалитета «Замоскворечье» за 2008 год утверждены решением муниципального Собрания внутригородского муниципального образования Замоскворечье № марта 2010 года.